神州日報

National Herald

二千一百零十一號 三大張

民國二年二月廿五日星期二

陰歷癸丑正月二十日

本報價目：每號大洋二分五釐 預定一月大洋七角 預定三月大洋二元 預定六月大洋三元八角 預定一年大洋七元 國內郵費在內 外國郵費加倍

廣告價目：每字大洋五釐 刊一年者三月以上者面議 特別廣告加倍 新聞內論說地位加倍 以五號字計算 大小以面積

上海總行 安和記姓袁棧廣告擇吉 陰歷二月初二 陽歷三月九號 開張

本總行向設上海英界三洋涇橋雙慶里內石庫門面已歷六十餘年分設天津鎮江通州九江各埠均運大小洋藥已向原箱批發久已馳名今因禁烟令嚴所有各口分號均已收回統歸上海總行交易今特新增門市零剪放盤三天貨眞價實如蒙賜顧請認明本行牌記庶不致悞 本主人特告

日本小林丑三郎之偉著 中華民國宋教仁之雄譯

比較財政學

是書爲日本法學博士小林丑三朗所著前農林部總長宋君教仁留學東京時所譯原著之博大精深譯文之明通正確學界久有定評無庸贅述今民國困難問題莫如財政欲從根本上解決首在增進國民財政上之常識欲增進此等常識必先比較各國之制度而研究其得失乃關於比較財政學之華文書今尚缺然無一完善可信據者此學界之大恨事也文昭有鑒於斯用將是書付諸手民公之當世直接應時世之要求間接期以財政之獨立我凡治家實業家經濟學者新聞記者法政學校大學生諸彥將有亦先覩爲快之思乎

印行兼發行者廣東林文昭 總代發行所上海棋盤街中國圖書公司謹啟

全書一千六百餘頁洋裝美本兩大厚册 定價大洋五元 外埠郵匯大洋三元八角即將全書奉寄不再另加郵費

吳彥復先生哀訃

家父彥復先生久患痺痲之疾遽以民國二年二月念一日午前十一時四十五分在靜安寺路滄州別墅二號寓所逝世享壽四十五年茲擇於二月念八日午前十一時出殯安葬於靜安路外塡山弱男等哀痛之餘謹此訃告

女 吳弱男 吳亞男 媳 李敬儀 泣啓

魏蘭致大公日報緘

大公日報編輯先生公鑒逕啓者沈榮卿係能事會之首領在前淸官吏固稱之曰匪自甲辰夏魏蘭至湘永康運動革命思想是秋沈榮卿陶煥卿蔡元培黃興等在上海密謀於十月初十萬壽節黃興在金華與沈榮卿等預備一切響應由是革命黨中之人又稱其爲志士矣乙巳夏魏蘭與陶煥卿等於秋南省爲後援陶煥卿魏蘭至金華張恭戲班與沈榮卿等籌畫秋瑾徐錫麟事敗清吏捕榮卿介紹榮卿與之郭嗣所時監禁以圖所南省爲後援陶煥卿魏蘭至金華徐錫麟秋瑾組織光復會予以金戒指榮卿又爲光復會之會員矣丙午夏秋瑾謀起義榮卿謀應秋瑾徐錫麟事敗淸吏捕榮卿改變姓名逃避紹興之人又稱其爲光復會員矣丙午夏秋瑾謀起義榮卿奔走國事逃亡數載民國成立後得一箇財政科員光復會名義取消組織國民黨榮卿復入國民黨矣恐榮卿任永康知事乃延爲財政科員榮卿旋府光復會名義取消組織國民黨榮卿又爲國民黨員矣至矣貴報主持公論乃竟稱之曰匪於名實上似未相宜魏蘭因羈身安魏蘭鞠躬

欲購上等印刷機器鉛字者注意

啟者現有英國鉛印大機器一座能印英寸（三十二）（四十三）寸全張新聞紙者又十六頁鉛印機器一部又打樣機一部並有最新式各號副鉛字大小花邊以及排字間應用一切器具各式完全以上均可包用其價亦相廉欲購者請至北泥城橋西場協大機器廠領看可也特白

月月小說特別減價廣告

本社發行月月小說已出二十四期內容數百餘種書名手撰作裝訂華美久爲海內歡迎原價每冊四角百分今再特別減收二角以酬各界歡迎本報之厚意現在印存無多售竣之後不再重印愛讀本報者幸勿失此機會誠恐遠道不能周知特此申明 上海四馬路東華學社啓

裝印刷新式名片用機器鉛字全套 商務印書館啟

近來內地行用新式名片日見推廣凡欲承接此項交易者須置辦機器鉛字然往往以成本過昂不敢下手本館思得極廉極簡之法自造手扳印機通用鉛字以及各種必不可少之雜件一切在內全套定價五十元約計每日可印西式名片千餘張利息亦頗不薄如蒙惠顧請向上海商務書印館及各省分館訂購可也 另備樣本 請寄郵費二分即可寄奉此啓

津浦鐵路南京分局廣告

京漢京奉津浦京張四路聯合歡迎國會議員宣言書及簡章均已登載各報茲准天津總局電所有本路徐州四站由分局派員招待除浦口站派定戴嘉猷滁州站派定金紹□蚌埠站派定陳東昇徐州站派定王玉山招待接合外本分局向在卜關辦公業於局內特設接待國會議員處派定劉景曾郭□森何世準□寶熙專司接待另派錢慶潤與凇滬特派員聯絡照料以期周到縂本路有寄浦江面之阻隔久於下關碼頭置備輪渡躉船有站長駐船服務此次招待事宜下關最爲重要故所派員數較多藉免疏忽遺誤貴議員等自本月二十日起至三月三十一日止如願乘本路車北上者請於開車二十四句以前蒞臨本分局及指定大站接洽爲荷謹啟

營口東方畫報廣告

准於陽歷二月廿五日出版前招聘各埠訪員務於出版期前寄稿三日合格者必錄不合格者恕不作覆專此佈告 營口東方畫報編輯部謹佈

大中華日報出版廣告

國基初奠危險環生蒙厰之蠢動英俄之陰謀百丈巨浪捲地而來內憂外患滿目瘡痍凡我國民無不魂驚魄動本報以主持公論擁護民權監督政府融合黨見提倡實業注重民生發展宗教維持人道爲宗旨出版以來社會倍極歡迎祗因同人紛紛南下遂即停版對於愛閱諸君甚抱歉仄值此阽急之際豈忍坐觀撥乖整旗鼓繼續出版惟內部尚未完備定於陽曆二月念五日（即舊曆正月二十日）首出一大張內容分十三欄一社論二專件三專電四時評五芸藏風雲六中央要聞七緊要新聞八各省新聞九京津瑣聞十雜俎十一文苑十二小說十三冷笑熱嘲 每月價大洋四角零售銅元二枚俟組織就緒即行出三大張以饜閱者之望 天津大中華日報社同人公啓

京漢鐵路旅行指南廣告

本路爲便利中外客商起見凡京漢鐵路沿途經過各站關於路線風土景物形勝以及一切車表章程記載詳明加插圖畫編訂成書名京漢鐵路旅行指南裝訂雅緻印刷精良以助旅行之助是書於本年二月已出版每部售大洋三角百部以上八折諸君如欲購閱各埠均有寄售幸先睹爲快也特此佈聞 北京京漢鐵路局啓

總發行所北京東長安街本局 發行所漢口京漢南段辦事處 代售處天津各書局 上海滬寧鐵路局

教育部審定 中華教科書 謹贈樣本

春季開學初等小學用

◎中華初等小學修身教科書 八册 各六分
◎中華初等小學修身教授書 八册 各一角
◎中華初等小學國文教科書 八册 各一角
◎中華初等小學國文教授書 八册 各二角
◎中華初等小學算術教科書 八册 各一角
◎中華初等小學算術教授書 八册 各一角五分
●中華初等小學習字帖 八册 各一角
●中華初等小學習畫帖 八册 各六分
●中華初等小學體操教授書 一册 六角

春季開學高等小學用

○中華高等小學修身教科書 三册 各一角二分
○中華高等小學修身教授書 三册 各二角
○中華高等小學國文教科書 六册 各一角五分
○中華高等小學國文教授書 六册 各二角
○中華高等小學算術教科書 三册 各一角五分
○中華高等小學算術教授書 三册 各三角五分
○中華高等小學歷史教科書 三册 各一角五分
●中華高等小學歷史教授書 三册 各三角五分
○中華高等小學地理教科書 三册 各一角五分
●中華高等小學地理教授書 三册 各三角五分
◎中華高等小學理科教科書 三册 各一角五分
○中華高等小學理科教授書 三册 各三角五分
○中華高等小學英文教科書 三册 各二角
●中華高等小學英文文法教科書二册 第一册二角五分 第二册三角五分

師範學校中學校用

○中華中學修身教科書 四册 各二角五分
●中華中學國文教科書 四册 各六角
○中華中學地理教科書 四册 各七角
◉中華中學歷史教科書 四册 各七角
◉中華中學法制教科書 一册 七角
◉中華中學經濟教科書 一册 六角
◉中華中學英文教科書 四册 第一册六角 第二册八角 第三册九角 第四册一角
◉中華中學英文文法教科書三册 第一册五角
◉中華師範論理學教科書一册 四角
◉中華師範心理學教科書一册 六角

新制三學期初等小學用

每册定價 五折實售

○新制中華初等小學修身教科書 十二册 每册六分 五折三分
○新制中華初等小學修身教授書 十二册 每册一角 五折五分
○新制中華初等小學國文教科書 十二册 每册一角 五折五分
○新制中華初等小學國文教授書 十二册 每册二角 五折一角
○新制中華初等小學算術教科書 十二册 每册一角 五折五分
○新制中華初等小學算術教授書 十二册 每册二角 五折一角

新制三學期高等小學用

每册定價 五折實售

●新制中華高等小學修身教科書 九册 每册六分 五折三分
○新制中華高等小學國文教科書 九册 每册一角 五折五分
◉新制中華高等小學算術教科書 九册 每册八分 五折四分
◎新制中華高等小學歷史教科書 九册 每册八分 五折四分
●新制中華高等小學地理教科書 九册 每册八分 五折四分
◉新制中華高等小學理科教科書 九册 每册八分 五折四分
●新制中華高等小學習畫帖三册 第一二册三角 五折一角五分 第三册六角 五折三角
●新制中華高等小學商業教科書 三册 每册一角 五折五分

小學通用書

●課外簡易體操 一册 一角
◉中華唱歌集 四册 每册一角五分
◉體操姿勢圖 每組十二張 一元

中小學校國民科用書

◎共和國民讀本 二册 每部三角

附誌

按上列各書有◎符號者係已經覆審之本有○符號者係初審批出再呈覆審之本有◉符號者係已呈審定尚未批出之本以上各書知蒙索閱樣本小學書每册寄郵費二分中學書每册一角

上海棋盤街 中華書局 北京 天津 奉天 長春 保定 開封 漢口 長沙 南昌 南京 杭州 溫州 廣州 烟臺 分局 同啟

佛學叢報第四號出版

圖畫（一）爪哇佛塔旁彫佛像（二）爪哇波羅普陀佛像（三）印度所刻佛像（四）爪哇佛塔頂（五）日本眞言宗阿闍黎照 印度大佛龕（六）師遺像

論說（一）論尊崇佛教爲今日增進民道德之切要（二）性命篇（三）讀法華經

學理（一）十宗略說（二）法性宗明網論（三）妙音品

歷史（一）三國佛教略史（二）西藏佛教略史（三）無爲館筆記

專件 中華佛教總會公函

雜俎（一）敦煌石室佛經（二）名山游訪記（三）校勘記（四）頃伽記（五）道誤紀餘

譯叢 王陽明之唯心論

紀事 不及備載

文苑 不及備載

傳記 天童寄禪師行述

問答（一）香嚴問答（二）本報謹答賜教問題

注意 所有各處賜教問題本期一律詳答

定價 每册大洋三角 全年十二册大洋三元 半年六册大洋一元六角

總發行所 上海望平街有正書局

分發行所 北京琉璃廠有正書局 南昌承恩寺佛學會 天津東馬路有正書局

可稱書萬書之書王 新出合書義類出現

驚動地 四川等省郵費加倍郵票代價九折以此通文有同火車輪舟之捷入以舊千稱之因各書須用文字而成世人只知解字在字內不知解在字外今摘西甘肅貴州題在外如新聞之標題另一行眼標題即知字內容無新字註明方知更醒醒文雜通係各字義一字又有數義今再加同解字在一處相似解字在兩旁作標一體書只須將目帶過易眼易記且書無重字兔混費精神管如字既入綱目偽大字偽各字又解作賜字又於實賜類用小字例同解鑑字如此則義盛在一處字又不重視悞入字悞白文八十頁每日解字半年即解完以之做文字以偽字爲大字偽作賜字又於實賜類用小字例同解□□□□□□□□[illegible]

有竊增字解字典□□□□[illegible] 凡購者可附國民□□□[illegible]

社論

●論今之人才 （宛童）

夫定傾扶亂必賴材智此千古之大經也然今所謂材智者其上不過傾險狙詐應物無窮其次不學無術惟能高睒睥睨而已欲與創思圖遠譬猶升木而求魚也舍此而求古所謂材智者則曰眩九德兼三才通八業具九徵名俾茂美而實莫能至以程天下之器一不相中又焉用此規矩繩墨爲哉嘗謂人物之本出乎性情性情不純則材有偏至故劉邵歧英與雄爲二其論體別曰厲直剛毅材在矯正失在激訐柔順安恕每在容寬失在少決雄悍傑健任在膽烈失在多忌精良畏愼者在恭謹失在多疑強楷堅勁用在楨幹失在專固論辨理繹能在釋結失在流宕普博周給宏在覆裕失在溷濁清介廉潔節在儉固失在拘局休動磊落業在攀躋失在疏越沈靜機密精在玄微失在遲緩樸露徑盡質在中誠失在不微多智韜情權在譎略失在依違凡上所說固言稟氣攸殊而因質成材無能越其疆畔矣就彼偏長各得一用時勢相應亦有所宜今嘗覘驗國情斟酌緩急立標的以求人才約有數例

一曰知勇　國步阽危邊境多事外人既以勢相刦而將率驕悍復兆內潰之憂就令拊循有方無過羈縻旦夕一朝至於必不得已而用兵則非堅彊勇決無以任之夫堅彊勇決者又非馮依血氣之謂語曰臨事而懼好謀而成所由懲匹夫之勇也蕭王謹厚儒緩昆陽一役乃親與虎豹相搏養之有素克濟艱難美華盛頓治軍八載恂恂若無所能轉戰創夷未嘗撓屈而大勳卒就彼皆審動靜持久遠齊剛柔均死生然後能之若夫儳訬出沒徼勝行間兵亦方接跳而疾走此必不足以與於知勇之數也

二曰實踐　語亦有之學術與事功不能兩至往者學行分塗固宜若此矣即今而論苟專其學者持論即優任事則敗小試則成大用則蹶而措施裕如長於理政者不必其能擘精窮理也故非政治學者猶能爲政治家非國際法學者猶能爲外交家但當知其大體加之以親驗必較拘守成法爲優矣然則學有本氏猶罪實踐乃若浮夸之士務爲大言闇於故實高談經國之謀雜以晢理蓋所必斥者也

三曰耿介　昔顧甯人痛風俗之衰敝倡爲耿介其言曰讀屈子離騷之篇乃知堯舜所以行出乎人者以其耿介同乎流俗合乎汙世則不可與入堯舜之道矣方今道德陵遲廉恥捐喪巨奸豪猾行爲世宗流風所扇賢愚波蕩浮華奔競以爲至高苞苴賄賂公言無醜循是不反則人性幾乎滅矣將賴一二方剛正直之儔秉執樞機旃移末俗庶幾謀夫策士默爾自息也執此二者固不足盡材智之量而因時求才尙爲所亟誠能兼而有之亦或可以任負艱鉅免于傾跌之患矣嗟乎不得中行之士則思狂狷犖犖者既不外是凡彼苛細舉無所嫌故曰人有厚德無間其小節而有大譽無疵其小又曰小謹者無成功訾行者不容於衆體大者節疏蹠距者舉遠自古及今豪傑之士未有能全其行者也

二月十日歡迎湘潭王湘綺先生於上海哈同花園之攝影

中坐者王湘綺先生座後立者左周畝非右王悅生再左爲况夔笙俞恪士易石甫李梅庵王大鏡李曉暾再右爲夏彝恂陳伯嚴陳秋生陳齊七汪允宗欄外左立者周少逸濮伯欣黄中央汪旭初右立者徐積餘周美權江孝栘劉龍慧王賓共二十二人

譯論

●非袁則亂 （譯上海泰晤士報社論） （袞冰）

凡有餘閒讀民國西報者近日必恍然於一事即有一反抗中央政府之强厲運動目下正在進行是也此固吾人所前測無庸駴怪然今日何時乎非千鈞一髮存亡呼吸中國人之當以國家爲重消泯黨見之時乎而同盟會或國民黨人（名異而實則一）仍指揮其機關民國西報與其他一鼻孔出氣之華字報采用重黨見而輕國家之政策揣彼黨之心光行事蓋務欲握統治中國之大柄其必與居於反對地位者爲仇固其宜也不幸彼中人不知斂抑大言炎炎謂今屆選舉本黨大占勝利意氣飆舉不可一世而此輩少年類多胸無城府含蘊務宜而後快遂令彼黨蓄謀破壞袁世凱爲正式總統之舉時機未到而已黑幕畢露此皆彼曹自爲之也

吾人於與民國西報息息相通之人向未視爲如何重要然以如黃興者而主盟樹霸於國民黨不論中外凡有思慮之人類無不竊竊然疑之者吾人初無特定之目的與黃興暨一般跳浪叫嘯之中國少年爲敵第覺以統治中國之大權而一旦奪諸袁總統之手良非中華民國之福而各曹旁觀所爲不勝嘅歎者耳夫必謂臨時總統纖毫無可指摘之處誠非記者之意但以爲中國暴著於社會之英傑其德行能較袁氏更足以勝鍾鍊而任撣擊者今日實更無其選此曹陰謀秘畫方欲以壓抑慤置同盟會之罪加諸袁氏不悟南北意見之不克早日融洽及他種種問題推波助瀾使大局擾攘未寧者胥此珍貴無儔之黨人爲之梗也蒙古糜爛不堪收拾該黨人當任一大部分之責而中國財政之困窘彼尤不能辭其咎何也使同盟會人而早發揮其愛國之眞誠則中國財政決不至陷於今日窮蹙之地步蓋民國成立日月不居忽忽一歲矣使同盟會人知光陰之可寶而不令虛擲於種種黨見私爭之中而壹意匡襄政府整理內政外交蒙古或不至大去民國財政亦當董治就緒而不必專恃外債爲生活矣夫民國政治應興應革千條萬端舉全盤而納之軌所需金錢自非國民之力所克負荷彼自命不凡之財政家以爲苟以愛國主義明詔大號於天下者則數百萬兩之黃標紫標可以立集以之敷布庶政無憂不足此籌躇滿志之計算亦等諸空花泡影耳試觀國民捐之聲聞閱數月國民應之者漠如也此何故乎要之國民黨人以隻手囊括全國威權之謀畫一日不銷除者則有患慮挾財產之華人一日不願以金融浪擲諸名實不侔之愛國捐而寧以托諸深扃固鍵之外國銀行雖犯不韙之名而有所不暇恤也

總之袁總統今日之地位須得全國與表同情之人之翊贊苟反抗袁氏之計畫果告成功試問繼之爲總統者誰乎國民黨中果有一人焉其資格能較袁氏更得國民之信任其材具能較袁氏更足以挈驚濤駭浪中之中國而登諸彼岸乎吾人於袁氏世無阿好之見彼之政策亦有爲吾人所不愜者第曠覽當初覺足以任此中華民國總統一席者**今日固非項城莫屬耳**記者敢以一言決之曰**中國非袁則亂**而國民黨人所欲者**殆亂也**夫復何言

譯者曰同盟會人自謂手創民國吾亦愛之重之雅不願其受人惡聲上海泰晤士報此論乃集矢於同盟會然其心固公也爰亟譯之同盟會諸君其有以折彼讒慝之口乎

譯者又曰總統一席以吾所見西報蓋無不以非項城莫屬者公論耶私見耶吾不敢知願以質諸大多數同胞之良知

命令

二十三日臨時大總統命令司法總長許世英呈請任命周起鳳爲總檢察廳書記官應照准此令

本館特電

北京專電　廿四日發

●**三萬元之賻儀**　袁大總統昨諭國務院致送清太后賻儀三萬元已囑財政部照撥即日送交

●**張使對藏之條陳**　政府近接駐美公使張蔭棠密電條陳對藏政策擬

本館直接定報新例

價目　全年大洋七元　半年大洋三元六角　三月大洋二元　一月大洋七角　國內與日本一律歐美加倍

請用沈製鏡面散 生髮膠　新國民　氣象一新

中華新建大共和新國之新民剪髮易裝改換一番新氣象凡我軍學紳商男女同胞欲求面如冠玉髮光可鑒者請用本醫藥室主人餘年氏由化學發明之沈製鏡面散　專治男女老幼面上●雀斑●酒刺●紅癱●白點●油光●黃黑●烟容●粉刺●疤痕●等類功效神奇有移山拔鼎之力●每價雙料每洋二瓶每料六瓶洋二元五角單料每洋五瓶每瓶二角五分●又製改良生髮膠　專治男女血枯髓弱髮稀病後產後脫髮包可重生如剪髮之後常刷柔軟滑亮髮黃髮白能使爲黑如有不靈包退●每價每瓶大洋五角每料六瓶洋二元五角以上兩種曾經中外名醫化驗確是有益衛生行銷中外

外埠　由本館派人分送不收送費　快信郵寄不收郵費

請登最有效力之廣告
慶雲里第二家本公司事務所接洽可也
店舖之有廣告所以推廣營業招徠生意也滬地之者
紳學界以及遠來客商多集於此本公司現已租定二十餘家懸列
各舖廣告加配玻璃鏡架五九十色易觸眼簾而生注意非比電車
之閃眼即過行路上之無暇旁矚也惠登諸君倘撰句或插畫本
公司聘有通人思想之離奇圖畫之新穎造句之淺顯明白已盡集
廣告之專長無庸贅述如蒙　光顧請至麥家圈惠中旅館隔壁
捷登廣告公司謹啓

請政府向英使根據印藏新約以爲交涉云云

●**新疆委員能自借債**　新疆到京請餉員王學曾因政府無款濟新遂向比國銀行商借一千萬佛郎以全省牲畜稅作抵聞正交涉尚未有成

●**四部之難於節費**　財政部因庫款奇絀擬減行政經費惟交通教育工商農林四部現正將各要政從事進行若遽減其經費即生無限之困難將致各政皆廢現特與財政部商議維持辦法

●**清后之醫案將公布**　清室隆裕太后逝世後京中謠傳爲服毒國務院已令診視之張佟二御醫於昨日（廿三）到院與各部委員討論病情及其醫案之合否以便公布息謠

●**谷團定期續交借款**　谷利司浦銀團欠交之五十萬磅現聞兩面議定准於明日（廿五）由谷團將此款交清以濟政府最近支用

●**六國仍議大借款問題**　聞六國公使今日（廿四）又會議大借款簡派顧問員問題因中國現在對於六國銀團要求已決意拒絕此今日會議亦無結果

●**日俄密約宣布之索隱**　北京日報載稱俄國將宣佈日俄密約聞該密約之宗旨係欲瓜分中國倘此次密約一經宣佈則中國人民現在對於日本甚篤之感情將變爲反對日本故日本有阻俄宣佈之意而俄則堅執須宣佈云

●**六國要在巴黎會議大借款**　六國對於大借款不甘心死聞不日將在巴黎舉行大會議討論大借款顧問之問題以求死灰復燃

●**俄國破壞借款之陰謀**　俄使現於暗中破壞小借款甚力並宣言各國商團苟欲借款於中國者條件中須訂明中政府不得以此項借款移爲征庫軍餉之用其用意可見

●**民國以外國君待隆裕后**　清室隆裕太后之喪國務會議決定照外國君主禮持服下半旗二十七日期內停止公讌

●**庫逆敢以我國特權予俄**　聞庫逆現又借到俄債約二百萬盧布並予俄人以科布多烏里雅蘇台等處自由貿易之權

特約路透北京電　廿四日發

●北京不日將召集全國禁煙會自三月四日起至三月八日止由萬國改良會主持一切其目的如下（一）詳細研究中國全國之現狀（二）徵求鴉片吸種之實情（三）商訂合力禁止鴉片貿易之辦法各省都督已派代表與會其會議程序如下（一）宣讀關於種拔罌粟關于售吸私運鴉片關於戒烟所戒烟丸藥禁煙法律及租界吸烟鴉片入口並關於堪代罌粟之種植品暨鴉片貿易之輿論各報告（二）討論合力禁止各省鴉片貿易辦法（三）聯名呈請國會明訂以兵力禁種罌粟之法律（四）聯合各省戒煙局（五）上書當道請訂關於禁煙之警章（六）上書政府國民請時時當衆焚燬鴉片（七）討論目下積存之鴉片問題（八）討論關于宣布烟患已盡之各省問題（九）研究英國下議院所表之意見（十）協同英國禁煙會進行各事（十一）討論請中英政府商訂完全禁止中國鴉片貿易辦法問題（十二）請中政府公布對于除絕煙毒之志願及所主之政策（十三）討論宣講辦法（十四）評議　各省當　道之函牘報告（十五）善後辦法

●萬國改良會今日接閩督來電略謂貴電云栽種罌粟之禁令若不實力奉行不獨害民且足玷國體而損邦交貝然惟興化民頑且衆木督惟竭力從公不敢稍懈日來已拔除煙苗數千畝今仍在剷除所餘烟苗並擒殺叛民多各村民多有已知政府之決心而紛紛自行拔除者各兵士仍將繼續前功不稍縱懈現因叛民多已死散故已較易爲力云云

●北京日報云前清光緒帝因銳意維新未能實行鬱鬱不得志乃先西后而逝今后隆裕未嘗柄政故清廷之顚覆雖腐敗政治有以致之實於隆裕無與也且彼贊助共和厥功甚偉足以表示後世今已長逝吾人安得不表示哀悼之忱該報又謂前清變政之計實與退位之詔書吾人當永誌勿忘總之清廷雖已告終實非光緒帝與隆裕之過尙希滿族王公泯滅嫌怨鞏固五大民族之基礎以慰帝后在天之靈此吾人所嶄望者也云云

●民國政府派世續蔭昌孫寶琦段芝貴胥敦源榮勳江朝宗辦理清后喪事

●美國公使嘉樂恒君及其夫人擬於星期三日啓程赴滬然後由滬乘輪取道蘇彝士河回國墨西哥胡犒太總統電告袁總統謂新政府擔任保護墨西哥華僑之生命財產

●英國教士斯密司君致函北京英文日報略謂彼致書上海字林西報之原意在表述民主國遇少數權貴人不利於法律實行時其法律所以難於施行之點即以美國各州之狀況証之蓋該國兩院從多數人民之請求規定禁酒法律經兩院多數議員通過而厲行此項法律於各州仍極不易況華人性質易于趨惡不易於就善宜施行法律之更爲不易也斯密斯君又曰余非謂國民不能厲行法律也余之目的無非敦促民國當道俾於岌岌可危之時代盡力職務而已就余所知而論民國政府今日對于禁煙事宜如滿政府然其進步較之各國禁止有類鴉片之毒物實勝過之余祈上帝能佑中國禁煙之功成余信其必成尙望各地人士勿誤會余意云

南京專電　廿四日發

●**九龍匪首正法記**　昨日（廿三）軍法科審實九龍山匪黨僞女總統劉武英僞軍務司石寶山僞軍務分司劉榮陞奉命鎭西萬教門人范金有盧子艮等驗明正身梟首示衆

●**嚴拏九龍逃匪**　程都督通飭各屬嚴拏上海在逃九龍山之匪黨山主王儒同古佛僞欽差萬人傑等務獲究辦

●**章梓不合做師長**　程都督前次呈請中央任命章梓爲兩旅合併之師長政府現已覆電未允

●**睢甯知事辭職**　睢寧郵匪竄境知事孫劍虹帶疾往征三日返城電請省長辭職

杭州專電　廿三日發

●**浙省選舉參議員之怪狀**　浙省選舉參議院議員國民黨人原擬將額定十人全歸該黨第一次選出後見與共和黨平均難達目的經該黨支部長褚輔成在旁號召相率出場致不足法定人數褚之不顧大局頗爲識者所譏及經朱監督痛切告誡後自知不合次日始到場投票選出國民黨員王正廷陳其美童杭時鄭際平共和黨員王家襄張嚼連前四人正額已足同報有次多數陳洪道遞爲候補當選國民黨員某因組織候補當選人尙未完備要求閉會並謂應將正額人名榜示後再選當選監督按照選舉法第八條不允其請續選陳時夏王文慶張翅等三人又因人數不足宣告延期乃於廿三日續選

成都專電　廿四日發

●**拘閉議員之怪聞**　國民黨對於此屆省會被選員郊迎百里並聚拘於一室不令被選員與人交接行動皆不能自由因此連日大起衝突尙未知其究竟

福州專電　廿四日發

●**閩人堅留張省長**　閩省各黨會因省長張元奇疊請辭職恐於軍民分治前途有碍特公推陳爾鼎爲代表赴京請中央政府敦留省長以維閩事

●**閩議會力勸贛議會電**　閩議會特致電贛省議會略云民國統一首在軍民分治茲接貴省公民聯合會來電稱對內對外代表以該會爲總機關藉此爲抗拒民政長利器似此舉動民國前途益難鞏固敝會不敢贊同仍請設法維持以顧大局閩省議會删

世界要電

●紐約電　據墨京電稱**墨西哥**前任總統**瑪特羅**君及其僚友數人因由總統府解往遷善所時中途有人往刦**致被槍斃**　當時往刦之人亦被槍殺二名

●華盛頓電　**美政府**已派野戰砲隊工程隊病院團及臨時救傷隊等共一營前赴格爾維斯頓則美國駐紮處之兵隊共有三千五百人之多并聞**美政府**將再派馬隊一團前赴該地又聞美國現以**墨西哥**之不按法律槍殺前任總統及其僚友爲與美國挑釁云

●華盛頓電　**美國**協統斯密士所統步軍四聯隊已奉命預備出發赴墨西哥之格爾維斯頓及特克塞斯省

●倫敦電　**墨西哥之亂事恐一時尙難平靖**　現於某某數省總督因爲前總統瑪特羅之親友今聞其被殺之耗已起兵反抗政府據新總統胡爾塔君宣言謂彼之拘留瑪特羅實係欲保其生命蓋因昔日狄亞士離京時曾有人攻擊其所乘之火車致令瑪特羅被其黨所報復云云又聞狄亞士現在埃及已啓程返墨京當時胡爾塔君曾在埃及與狄亞士有約如將來接任總統當實行狄亞士君之治法云

上海自来火公司廣告

本公司現於四馬路青蓮閣陳列中國新式煤氣竈自陰歷正月十九日起每晚七時至九時派人在該處演說煤氣竈之烹飪法并當衆實驗 諸君請往參觀聽講不取分文

華僑銀公司 兼辦壽星團體保壽會社

[illegible]

復康醫院續告

本醫院並附設戒煙局本擬元宵開院因定租之洋房房東忽以此屋不願租作醫院爲辭以致退租去臘諸君預定戒烟房間以及門診住局醫病届期均難完備不得已意外之阻力特再展遲一二星期俟看定房屋後即行登報通知務祈鑒原爲盼

復康醫院主理劉銘之醫士謹啓

大滙醫生 健胃補肺藥汁

人之所以生存者實以胃肺二部爲其樞軸胃所以鎔化食品生精血益心腎肺所以推納空氣轉運呼吸故種族強弱子孫繁衍皆視其人胃肺壯健與否爲轉移也肺與胃互爲表裏有一不健累一切胃病肺症將漸發生人生樂趣喪失無遺其苦殆有不可勝言者大滙醫生深明此中三昧特製此藥汁治飲食不化夜嗽不寐早晨多痰便結不解不思飲食頭暈目花身體困倦氣喘不止喉痰作聲步行氣逆咯血面黃蒼白小兒回乳痞積腹脹等症服數瓶即能使病人霍然全愈取價收回藥本每瓶大洋一元每打大洋十元郵費每瓶洋一角

大滙醫生 小兒平安甜藥水

五洲競爭以人種強弱爲權輿人種強弱必視孩童健否爲轉移兒童時代能平安無疾方可期其長成爲國家之干城如一調護失宜身體瘦弱終身起居多病自顧維持之不暇烏能盡國民之天職乎大滙醫生製此藥水使無病兒童輔助消化運動腸胃排泄積垢納入新氣增加腎力以[illegible]天然強健即瘦弱者服二三瓶後面黃自銷氣色轉潤疳積漸除飲食增加一切病根自然消滅誠二十世之新發明藥也每瓶售洋一元每打十元

滋德堂傷科神效藥粉

民國成立尚武精神日臻發達健兒用力自然難免有過度之時此秘製傷科藥粉凡遇體操角力覺用力過度之際於就瘀前用黃酒沖服三錢隔日起動如常式無危患即或跌傷咯血用黃酒冲服三分三日後平復如常如皮傷十破血流如注用此藥粉敷入患處包裹如式七日必可痊愈人宜各備一瓶爲濟人利己之急需每瓶五角

滋德堂癩頭瘡藥粉

癩頭瘡多因濕熱所致沾染既久皮膚腐爛黴菌既多黴蟲叢生舊者髮根蛀盡瘙癢血敗痛癢至極觸目生厭有害衛生觀瞻於斯已甚此藥粉製諸秘方專治斯症塗敷後重則四瓶輕則二瓶無不神效親友知者奉治立奏奇功故特公諸世界以廣流傳使患者於數日之間霍然全瘳此即監造者之希望也耳後霉爛等症敷此藥粉亦收速效每瓶售大洋五角

寄售處 北四川路橫浜橋士慶路普華藥室

余家屬深恐 余壽命將終

韋廉士大醫生 紅色補丸除我 軟弱復我胃口 賜我新力

此爲廣東石岐著名善士程北海君之玉照程君昔因身體衰殘其家屬深恐其壽命將終者矣今程君欲使閱報諸君得悉其七十六歲時如何再得昔日之身體康健精神充足故特作譜書如下云〇數年前余身體衰殘胃口失調以致柔弱不堪竊以爲年老力衰之故余家屬深恐余壽命將終一日閱新聞紙載有**韋廉士**大醫生紅色補丸有建造身力之奇功余雖不望於已病有何裨益然姑爲試服之未幾覺氣力漸增形骸活潑家中人見余大有影響勸余再服是丸果覺衰殘之狀老弱之形以及一切各病恍然若失飲食極有滋味今者身體康健精神煥發作事有興是皆獨賴**韋廉士**大醫生紅色補丸之全功也

韋廉士大醫生紅色補丸能使所失之力復原如施於程北海君之身者不可勝計是丸已治愈無數所患諸虛百損少年斷喪陽萎不舉胃不消化血薄氣衰風濕骨痛以及婦科諸症矣

韋廉士大醫生紅色補丸中國各處商店凡經售西藥者均有出售或直向上海四川路八十四號韋廉士醫生總藥局函購亦可每一瓶大洋一元五角每六瓶大洋八元遠近郵費一概在內

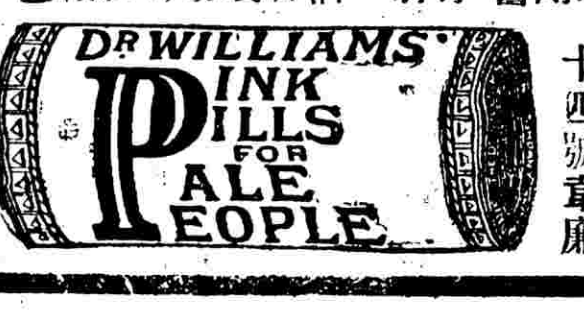

戎馬之士 背痛不支 其病屬腎 圖以示形

凡心緒不寧飲食減少肢體不舒是皆腎病之先兆緣內腎乏力不能循常司滌清血液之職以致尿酸污毒留滯血內久則累及他臟發爲四肢腫脹小便混濁沙淋石淋膀胱發炎風濕癱瘓易怒酣睡經年背痛頭痛腰痛等患病者宜節飲食慎起居耐心服藥始可告痊兜安氏秘製保腎丸爲內腎及膀胱病之專品藥性純良至爲穩當功能強壯內腎驅除血內尿酸污毒添生新鮮血液病重者多服必效病輕者一二瓶即可全愈

各大藥房均有出售每瓶洋一元二角每打洋十二元正 上海江西路B字五十一號兜安氏西藥公司啓

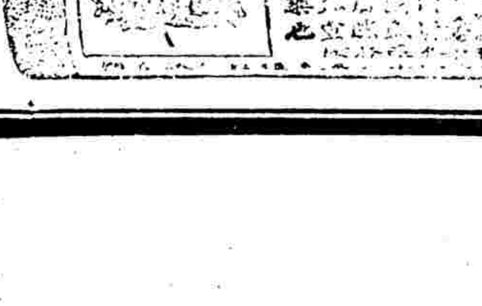

兜安氏祕製保腎丸

京都天寶齋人參鹿茸靈芝野術海狗腎扶陽種子衍慶丸

天下馳名種子仙丹靈驗無敵舖在上海二馬路中市西灣新里內交易若服他家藥不靈請來一試虛言欺人罪我惟天下

[illegible]

澳都牙水不特潔牙且可以固齒其餘香更令人爽快

上海四川路七十七號 怡昌洋行

中國精益眼鏡公司

中國第一次自製托力克鏡片

本公司自製各種光學鏡片頗承各界交口稱美即西洋各國光學專家亦稱爲我中華民國獨一無二之新製品

蓋非特驗目配光運機磨片量面裝架專門技術爲諸君所目睹即所製金銀各式鏡架亦無弗精益求精力求新異固不敢以不對光不實之鏡片損人目光之僞貨自損名譽茲特色再佈告於下

[illegible]

凡東西洋專家所能造者本公司無不能照造照配一一按照各人面部裝配

電話第三千八百九十五號 上海南京路泥城橋東首

新新舞臺

（正月二十禮拜二夜演雅戲全班文武好戲）

陳榮山 曹甫臣 小紅燈 劉玉麟 筱琴仙 趙君玉 四盞燈 蓋俊卿 陳永奎 小福安 趙月來 王群雲

借清兵 打龍袍 紫霞宮 三娘教子 龍鳳呈祥 全武行 嘉興府

劉禹臣 高福安 孟溥齋 四盞燈 麒麟童 林響聊

洪 玉玲 芝云 張吉全 血濺鴛鴦樓 孫喜雲 浣沙計 孟鴻... 五六本 馬龍媒

群仙茶園二十日正戲廳洋一角

○新正月二十日廳洋二角全班超等文武名角一齊登檯

小長庚 七省 蓋 呂布 賽 ... 潮 金頂 武文華 拜壽 算粮

[illegible]

群仙茶園二十夜戲正廳洋三角

（新正月二十夜戲雅演日戲每逢禮拜三禮拜六禮拜日備影片）

小長庚 界牌關 四杰村 翠屏山

[illegible]

商辦新舞臺

◁正月二十夜戲頭演拿手好戲▷

文志 投軍 眞英雄 砂痣安 （新）古城會 相 斗牛宮

[illegible]

丹桂第一臺

價目注意 特別官廳元 特別包廂 頭等正廳 ...

正月二十夜戲雅演拿手好戲

伐子都 蠟廟 武林 蘇小

[illegible]

法界新開群舞臺夜戲正廳三角

二十禮拜二夜戲正廳三角包廂四角三層包廂三角幼童減半

金翠英 王寶蘭 王寶芬 筱克琴 王 新 洪 雙 八蚆蜡廟

[illegible]

大舞臺二十夜戲頭等正廳八角

二十夜頭等正廳八角二等正廳四角特別包廂一元三層樓三角

七歲紅 金錢豹 迷傳 斗牛宮 戲

[illegible]

全昌

中國新發明自造愛國貨

翡翠紅藍寶石洋鑲眞金戒	每只洋八元半
珠翠眞金彈簧耳圈	每副洋十元
眞金小挖耳	每只洋三元
眞金各樣插針	每只洋二元半
眞金各式別針	每只洋二元半
眞金螺絲耳圈	每副洋三元
眞金光素壓髮	每支洋十二元
眞金小戒指	每只洋三元
配光眼鏡	每副洋一元
眞金手鐲	每副洋十五元
眞金香烟嘴	每只洋七元

以上之價均是起碼俱用中國赤金製造倘有用舊不合原金仍可兌換格外克已以圖推廣國貨銷路

（上海跑馬廳二馬路西口電話一七零四分設蘇州閶門外馬路）

開設漢口 浙江物華銀樓

本樓在漢口後花樓正街張美之巷口坐南朝北石庫門面先行交易擇吉開張加工十足壬字赤金首飾條錠葉金鈔票收各省礦沙兌金特聘名司精製時樣金銀首飾華洋器皿中西餐具古玩酒器堆嵌鑲擇挑人物點翠法藍異樣細巧一應俱全凡蒙各界賜顧須認明本樓和合商標庶不致悞 本樓謹啓

浙路公司緊要通告本省外埠經理處諸公大鑒

即新字造字之字等據

[illegible]

民國二年二月 浙路經理事會謹啓

羅威藥房特別廣告

[illegible]

上海羅威藥房啟

止血帶消瘕

活經通月

此藥專治月經不調

婦科聖藥

每瓶壹元 每打拾元

總發行所 上海四馬路五洲大藥房

貌勝潘安

新到堅鬚散此散專除鬚髮用凡青年同胞有鬚髮不愛者即購此散塗在鬚根自然不出後欲留鬚用毛蠆擦之仍可復生每盒價洋一元經售處上海商文門內天綸號新北門內張家路口鼎記磁號

高德洋行

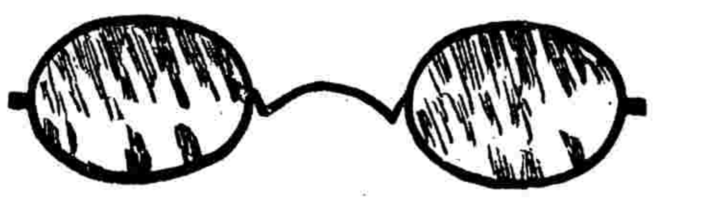

創製托力克化學灣形鏡片

上海英大馬路三十六號便是

[illegible]

助肺呼吸香膠

肺體最爲柔脆○不愼易於受傷
猶如嬌花嫩葉○不可沾以風霜
重則哮喘氣促○起居徒呼彼蒼
輕則傷風乾咳○日久肌瘦面黃
更及新年新歲○友朋宴飲忽忙
多染一點油膩○咳嗽愈加猖狂
惟有呼吸香膠○化痰治咳良方
兼治腸胃油膩○齒頰時覺留香
大人服一二片○小兒一片可嘗
婦女均可餌服○服時潤以清湯
胃口從此漸開○精神亦必勝常
呼吸自然靈通○身體永保安康

大小箱四元二元 每箱四十元二十元

總發行 上海五洲藥房

要聞一

●東鄰政變餘記(二)

▲民軍夾擊新聞社 日本此次因政變之影響致釀成東京大阪等處之大騷擾亦既迭載於本報而近日時局仍紛紛未定益現混沌之狀態十七日午後五時京都立憲青年會開會於市都市之青年會館極呈非常之盛況時有江羅齋藤石黑金子中井河上日野氏等之慷慨演說聽者約達七八千人一時衆情狂熱咸馳集於圓山公園內有一隊闖至官僚機關之日出新聞社 各手齊發瓦石交飛窗之玻璃悉成紛碎 該社社員悉將燈火滅息不敢抵抗大衆旋散復爲 第二次之襲集於圓山之一隅 大衆集爲一團極其騷擾一而又 向日出 新聞社爲第三次之襲擊 該段警察憲兵異常戒警而衆人各執瓦石任意拋投勢不可當日出新聞社員皆於腕上纏一白布小心防禦巡查皆拔劍以待而民衆一面氣勢更增直對於警官之防禦線投 以溝板瓦石閧聲不 絕警官極力防禦直至十一時半衆猶未散

▲中安宅邸之襲擊 除圓山公園大集團之外有一隊三千人於九時三十分至堺坪二條進逼中安 代議士宅邸衝破警官之防禦線勢極猛烈警戒之巡查力不能支悉各拔劍以死抵禦而向來 受中安氏眷顧之俠客不下三十餘名咸結束齊整登屋頂之上亂以屋瓦擲下直向衆人頭上飛來其勢如雨彼此相持宛然一幅戰場之光景 也衆民愈接愈厲有 巡查部長爲亂石擊中頭部鮮血淋漓痛劇而仆 直至午後十時已過群衆始漸漸退散多數巡查拔劍排立於十字街口而一般俠客復爲之後援經數次之突擊人衆負傷者益多始潰圍而出

●揭破李烈鈞之鬼域種種

李烈鈞嗾使蔡銳霆陳廷訓等反對中央政府 之詳情迭載本報惟自反對之後其內容種種鬼域之歷史未必盡人皆知茲據最確實之通訊詳述一切爲錄如下

自汪瑞闓離贛後李督亦自知事已決裂殊難得圓滿之結果故常對人言余對於汪絕無絲毫之惡感此次反對風潮之起余之意亦祇因袁總統簡任民政長不先電贛咨詢可以勝任之人驟然發布汪氏未免有專制自雄之念故令若輩出而反對亦所以示袁以南方人士未易與耳詎知風潮既起如穴潰隄崩不可收拾殊出余意料之外要之余之初念僅爲 開弓不放箭之行爲 今則幾有 箭在弦上不得不發之勢矣

汪氏既入京不旬日而 中央遂有簡派鎭撫使 之傳說李督遂派俞應麓到京運動携帶 現銀十二萬元爲運動費 其運動之目的則在打消中央派鎭撫使之意思及諷勸汪瑞闓自已辭職 爲根本之解決汪既辭職則可 另組國民黨員爲贛民政長以便永久把持政局揮霍金錢至其運動之方法則 第一求國民黨之協助及津貼國民黨機關報 以爲之辯護 第二則運動當局者於大總統前疏通解釋 第三則以金錢 買通前清之贛籍京官 以減殺反對者之勢力並以金錢 賄賂方某劉某(皆從前贛省軍官於李督任內經罪而外逃者) 及一切重要人物於是 運動之結果鎭撫使已暫緩派出而王芝祥 以國民黨之關係挺身而出擔負調停之責任遂於十六日偕俞應麓離京赴贛矣

俞應麓 之入京運動也在表面觀之固純乎爲李烈鈞之牛馬走而其內容則殊有不然者俞本一狂蕩之徒自南昌光復後即借故羈留於滬濱之間鬱鬱不得志 李烈鈞之督贛 渠實 與有力焉 李本欲置之高位無如功在俞上者不乏其人一時無以爲報遂命其 往滬 購買槍械蓋不升官即發財二者必得其一 俞在滬窮奢極欲冶游飲酒無虛夕卒以 數千金購所狎妓以爲妾當時實 同購二妓挈歸南昌以其一歸諸己以其一獻諸李烈鈞 李烈鈞既請病假遂保薦俞應麓代理 俞代督後即出 羅朗山案之大風潮俞不能支李無奈遂銷病假而仍視事焉

李再視事不數日而兵變之事起 兵變後李督內愧于本心外迫於大勢於是乃贊成軍民分治乃請簡民政長及 中央發布汪瑞闓爲民政長李又忽然中悔蓋其 左右皆國民黨人 恐一旦將民政事交出則大權旁落乃極端 聳恿反對 之汪遂不得不行而風潮遂愈激愈烈

舊歷臘月二十五日李督接 袁總統痛加論斥之通電 中心懊悶無可爲計乃令顧問官陳澤霈於二十六日發起政團聯合會 當時共和民主兩黨人均目笑之聯合會卒無效果乃於廿七日遍 發傳單定名曰 各界各 團聯合會 當時到會者皆國民黨一部分人 李督親臨演說以國民黨爲民權黨目共和黨爲帝王黨 會既終遂由國民黨人臨時 組織各種新團體之會名 拍發通電爲李解釋又改名稱爲公民聯合會 欲假此爲一省輿論之代表故是時共和民主兩黨人均曾電告各本部以並不預聞其事而商務總會亦有通電以嗣後關於地方各事非該會單獨發電概不發生效力亦所以表明未曾預聞其事之意也

李烈鈞既遣俞應麓以金錢運動於省外又得公民聯合會爲之助聲援於省內似亦可以無憂無懼矣然因京滬兩地反對之中堅既不能以金錢運動而其人又皆一省名譽素著之人其力甚强乃更派彭程萬賀國昌二人爲代表赴鄂謁黎副總統再入京謁總統亦携有巨欵來也

李之兩次遣代表均饋以大宗金錢者其在贛中曾對人宣言京滬同鄉中反對之人大抵 皆前清官僚中人 但使每人贈送冰炭敬若干 當無不可了結之事其宗旨蓋如是也

彭賀之謁黎 也其宗旨有二 運動黎氏加入國民黨脫離共和黨該黨即舉 黎爲正式總統 一運動黎氏調停贛事必達拒汪之目的 而另易同黨之人至其屢次向黎纏繞不清之原因一方面固深恐中央之强硬解決一方面則採用延宕政策以冀該省正式省議會成立後國民黨議員佔多數則可爲强硬之反抗也

彭賀二人入鄂 運動黎氏脫黨之事已歸無効 至關停民政長黎則深許之故彭賀出鄂入京尚未謁見袁大總統而王芝祥已奉查辦贛事之命令黎氏又委派黃祖徽行贛旋又來電催彭賀二人速返鄂偕黃同赴贛

彭程萬 之爲人也訥於語言短於才識然 與李督私人感情 甚洽故頗爲李諳力其間關於同黨之臭味不多惟 賀國昌 則純然爲黨之關係 賀當前清時 在黔任警道極主張捕拿革命黨人經贛省某報宣布故賀 與共和黨人感情極惡 (在內務司長任時解散廣豐共和黨分部亦一大原因) 自入國民黨後一變其本來面目而自以爲革命黨人物稍知其歷史者蓋無不深恥其爲人至 贛省國民黨之利用賀國昌 也亦自有故緣贛中國民黨人皆少年浮蕩以及前清時爲鄉里所不齒之人故對於賀國昌特引而近之其意蓋亦自知黨中人物太爲混雜欲以賀國昌之年輩稍長者以爲掩飾彌縫之計此賀國昌所以爲內務司長之原因也汪瑞闓到贛 反對最烈者實爲賀氏一切謀畧及電文主稿皆賀任之並 親至國民黨 機關報編輯詬罵汪氏之新聞 其所以悍然出此者亦非有所甚不慊於汪氏特以國民黨中人已允代其組織民政長 汪來則於一己之權利大有所損害故反對汪氏爲極烈也汪既去賀亦知中央與地方將生衝突乃極力求去職並入京運動繼汪爲民政長故李督之令賀到京其目的在令其疏通雙方隔閡而賀則藉此爲自己謀位置李實爲其所弄也蓋俞賀入京之內容兩人出於一致 賀 所圖者 在民政長俞所圖者則在繼李爲都督 王芝祥之自告奮勇赴贛查辦實出於俞之運動一以同黨的關係以保全李烈鈞解免一則擬 諷李督辭職而令王保俞爲之代也然頗聞王氏亦有取贛 督而代之之意其中情形殊類螳螂捕蟬而黃雀又隨其後殊可笑也

賀俞之鬼祟情形既如是而李督則尙以爲實力代彼運動故不惜撥給大宗欵項以爲運動之費夫李督亦安得如許金錢實皆江西父老兄弟之血汗脂膏任其揮霍而無人敢過問也詎不哀哉

●漢口德國兵警凶橫之餘聞

漢口德國租界巡捕於十八日晚六句鐘因越界捕人起衅糾率德兵數十名兇傷我警士搶毀我警署致起交涉一案詳情已見本報現交涉員胡朝宗已與德領嚴重交涉特將最近情形續誌於左

嚴辦華捕 此次交涉實由 華捕捏報 以致巡捕房電調兵士多名演出此種怪劇應由德領將爲首滋事之華捕交出由中國地方官嚴訊辦

嚴辦兇犯 德國巡捕糾帶兵士數十名抓我警士兇毆毀搶我警署並敢施放手槍實係有意擾亂治安今已將受傷警士四名送醫院診治惟有二名受傷甚重恐不免有性命之虞應請 由德領事交出兇犯究辦 如由德領 自辦須由中國派員會審

索還槍械 警察十五署設有快鎗原爲防範匪徒保衛地方而設此次捕署衝突德國兵士竟擁入警署將 快鎗搶去十二枝 不解是何原因應請由德領事迅飭德國巡捕兵士將搶去槍枝 退還中國警署 以資保衛

索賠損失 此次德國捕兵圍困警署並闖進署內將署中傢具等件搗毀一空警署業經 開單呈報 應請由德國領事責成捕房如數賠償損失以昭公允

電報交涉 此次交涉關係國體黎副總統與民政長夏壽康對於此事非常注意 當於十九日傳集鎭守使杜錫鈞警視廳長周亞芬夏口縣知事徐蘭如到府籌商 詳將原因及搗搶情形 電咨外交部 查照 如德領若不嚴辦部再電 交部與駐京德國公使嚴重交涉

輿論憤激 漢口德國租界巡捕去年 與中國商民屢起衝突甚至德國禮和洋行商人 復敢 放鎗傷我華人 各團體對於德人久傷惡情此次德國巡捕兵士復敢毆我警士毀我警署搶我鎗枝愈爲憤激如交涉員胡朝宗對於此次 交涉失敗 即 電請北京 國務院撤換 另派賢能辦理並提議將來德領如果持强即當籌一抵制之善法以爲外交之後援云

●熱河匪劫詳聞

據熱河通信云十五 夜熱河街來有形跡可疑多人 行動詭密并有勾結駐 熱街 第三 營兵隊行劫 之謠經崑都統飛調駐莊頭營子陸軍步砲隊進街一面飭撥駐街兵隊防護局所署庫監獄各處不料莊頭營子之隊尙未來該匪已於十一鐘將 軍械所搶劫 該所僅有護兵十名不克抵禦 所儲子彈搶去十餘萬顆並搶去槍枝一百餘桿 復將 第三營 營房電報局放火焚燬 以致電話不通而兵備處巡警局亦同時起火 該匪遂 分赴政局劫奪庫欵 適莊頭營子砲步隊兵調到協同都署親軍駐街軍極力抵禦已被搶去右司庫存銀一萬九千餘兩 幸 攻劫財政局之匪悉皆擊退 時當黑夜昏暗匪數無從悉計 崑都統親身督戰 懸立重賞 巷戰三小時之久槍彈如雨計 斃匪 三十 餘名生擒二十四 名奪 回洋鎗八十 餘桿 子彈 甚多餘匪由西北竄逸 陣亡官兵六名受傷十 餘名 當匪焚 第三營營房時 該營官長持械救護抵拒外匪匪遂連放快鎗致 胡連長文排長王 軍需長均被擊殞命 該營 各兵 被裹去二十餘名 調查 商民尙無損失 監獄署庭亦未破壞電報局僅上房未燬機器房公事房及電報電話機件悉數被毀第三營營房被燬五間兵備處被燬號房一間巡警局被燬大門三間 生擒匪犯已按軍法辦理 并由崑都統出示安定人心云

●英俄關於協約之眞相

駐英外交代表劉玉麟電告政府謂英政府對藏 辦法本分爲三期 第一期 與俄商劃在藏權限締結協約第二期 與達賴商訂英藏協約扶助藏政府獨立第三期 俟勢力鞏固即收爲領土現第一期已經實行日前英外相已將英俄關於西藏協約宣告議院茲探其條文如左

(一)俄國在西藏立有 五處領事館外不再增設

(二)俄國除領事 館衛 兵外不再派兵

(三)西藏 政治及鐵 道礦務俄國不干預亦不投資

(四)俄國不再派人至藏傳布希臘教

(五)無英人介紹俄國不 受西藏派使 及游歷人

(六)俄國認尼泊爾爲英國完全屬國 所有通商交際須得英國許可

(七)俄國 廢止千 九百二年與中國所結之俄清藏約

時事小言

人言許鼎霖以沈雲沛之介紹加入國民黨然後得被選爲省議會議長其說之然否今尙未能臆斷惟不才素持一說以爲今之黨員能犧牲一己之權利以爲黨出力者無論其暴動之能合于軌範否也要猶不盡失爲好人若利用一黨之聲勢以厚殖其私人之權利吮癰舐痔而不自以爲恥者斯爲下矣九香素以傻名猶憶前年南北議和時許以北方隨員資格來滬數語未合即悻悻以去其不善權變也如此乃曾幾何時而向之怒目相仇者今竟從而仰其鼻息矣嗚呼夫非猶是面目乎吾意九香雖熱中或尙不願獻至是然則是說也胡爲乎來哉

(天風)

威武不屈

外埠由民局購買須由郵局來信關照以免弊弊○如無靈驗包可退藥還銀●分設南京花牌樓●杭州陳列所

嘗此種族競爭世界若不强種何由競爭若不競爭何由國富强種之道首先補腎考本草載海狗腎不僅扶陽補腎並治諸虛百損凡人之患虛勞症者必由先天不足後天戕伐始則腎虧繼則夢遺終則無夢亦洩甚且精從便溺而出從此氣血消耗精力衰憊頭昏目眩耳鳴腰疼四肢酸痛陽痿不擧或擧不堅久或洩而不射要知種子之法全賴夫婦同房磨擦之電力電力不足則交不歡歡不[illegible]何能强子何能得可不惜哉本主人創製人參鹿茸虎骶野杏海狗腎汁壯陽廣嗣金丹專以壯陽補腎生精益氣爲宗旨務使云氣充足補腎力强壯非惟百病自消自能延年益壽長生[illegible]

[illegible]都天寶[illegible]●轉[illegible]胞●耳聾瘋疾●我有神[illegible]●[illegible]聽●效驗妙藥包可斷根●上海二馬路西鼎新里石庫門

萬國九洲第一靈驗耳聾聖品

專治聾瞽退浮火除邪熱[illegible]十年念年舊症服此丸一料立見奇功諸藥罔效久年老症服此二料無不轉聾復聰眞乃第一聖品每盒一元每料六盒洋五元不靈包可復洋以昭信實如兩耳挖損再吹八寶吹耳散無不立愈每瓶七角外埠函購郵局安速信局弊雜混購者仔細審眞自給○另有立愈心胃氣痛散立服立愈每瓶洋一元如不靈包退還洋以昭誠實

上海[illegible]雲藥房○秘製玉液靈膏○專治咳嗽痰喘○氣急嘔血等症○服後效若仙丹◎眞濟世之妙藥

海盆湯弄絲業會館後寗波路口五開間門面崔氏辮香廬驥雲氏

咳嗽痰多氣急哮喘　試驗養津玉液膏

要聞二

●二月十九日之參議院

▲出席人數愈少　▲開議之望愈絕

二月十九日爲參議院第二十次開會之期議員出席者寥寥吳議長遂宣布延長一點鐘 及二點鐘該員出席者二十餘人議長謂今日調查在京議員共有七十七人但請假者二十八以七十七人除去二十八尚有五十七人將及法定人數可以開會惟不得再有人請假遂又宣布延長半點鐘及一點十五分鐘議長謂刻下又請假者一人於法定人數已屬不足 無須再候 遂宣布散會計議員出席者三十一人時二點二十分鐘云

●憲法討論會之議案

京函二十日 四黨憲法討論會 爲憲法問題復行開會是日會議對於上次所提出之各項問題均無爭議遂又提出問題數項雖經磋議尚未解決定於下星期二再行商議至其所提出之問題今特列下

(一)內閣如何構成

(二)兩院權限應否同等

(三)總統有無解散議會權

(四)解散議會權如何行使

●梁燕蓀之光寵

京函此次總統府秘書梁士詒因其父壽辰請假回籍聞臨行之時國務總理曾撰有壽序一篇帶去是文由趙總理撰文陸總長書字十一部總次長各局長及各局正副總裁正副局長全體重要人物公同聯名稱祝其序尾有且喜五羊東去 近蘭亭觴詠之辰 遙知一鶴南飛 多赤壁申裴之客[?]一時稱賞云

●清隆裕后逝世餘聞

文匯報二十三日北京電云 清隆裕后逝世 國務院特開會議議決照優待條件飭內外各官署均下半旗二十七日官員於左臂罩黑紬武員纏紬於佩刀均二十七日

溥倫於昨午後四時始歸邸

袁大總統令 清醇王載灃此後每日入宮躬任保護宣統之責暫時派世續及同治之妃一人撫育惟將來應派何人致讀一節則俟親貴會議解決

隆裕薨逝原因有謂其乎因近來引用新暖爐所致但其實在病情確爲氣喘及心痛病現 暫安于太元殿

(譯音)袁總統派專員入宮吊唁隆裕靈柩明日移至煤山附近之關帝殿(譯音)約三星期後再由該處送至西陵之小廟 一切殯葬禮均派載濤溥倫及某貝王等承辦并派世續紹英伊克坦陸徵祥等致祭 清皇室已允撥殯葬費五十萬兩

文匯報二十四日北京電云 國務院 議決撥清后 殯葬費三十萬兩

●證明清后致死之確實病情

文匯報二十四日北京電云政府因欲於今日午後在國務院開特會由診視隆裕之御醫三人並司法部特派員二人到會報告真情後即將所報告之情形刊布以息謠言

文匯報二十四日北京電云政府已嚴爲設備以防軍人暴動

●記德國聯華黨之成立

韓君汝甲正月中旬行抵柏[林]組織聯華議員黨 已得該國社會黨首領哈色及自由黨首領威海默二君贊助 於三十一號在該國下議院開正式成立大會韓君當場演說[?]鄙人[?]日得與各會極爲榮幸茲先述鄙人所處之地位鄙人此來既非中國政府所派又無我國議院之委託蓋鄙人爲發起聯華黨以來已得歐洲各同志贊助純係國民外交行爲毫無政府關係不過此事已得我袁大總統及參議院深表同意而已本黨主張聯絡全歐左黨(指社會自由進步各黨)以抵抗右黨(指侵畧派強權派)維持天下公道希望世界和平想亦諸君所樂觀厥成也云云記者按德國之社會自由兩黨向處極端反對地位各不相謀今爲組織聯華黨起見其勢不能不聯合左黨爲一氣故由韓君極力調和已得該二黨首領認可願破除成見聯合開一大會以表同心贊助中國共和之意韓君之能力亦可謂大矣

●湖南第一區選舉現形記

湖南第一區選舉業已[?]表開各黨派及各議員運動競爭情形頗堪一噱茲特分記如下

國民黨之氣燄 第一區除湘潭一縣共和黨得出初選當選人二十餘外其他幾全爲國民黨所占 該黨被指名者共十五人彼此激烈競爭排擠傾危無所不至最後則各求解決於金錢 劉彥彭允彝陳嘉會陳家鼎等運動費皆在一萬以外甚或皮包中滿貯法官知事及科長專辦之委任狀 強塞各初選當選人之袖中不受則嚇之以手鎗炸彈 不行政官自都督以至巡警殆無一人不爲該黨盡力

共和黨之一致 共和黨以其初選當選人之少也被指名者僅周大烈周宏業賓玉瓚三人投票時賓卒以基本票不足而退讓其結果周大烈遂當選周宏業則以不及法定額陷於失望之地位而爲賓殉節者亦有一票

民主黨之精神 民主黨自初選之運法[?]起 選舉維持會監督復選舒禮鑑易[?]梟等 數十人往來監察晝夜不倦直至復選開票後始息以故復選投票時 國民黨中之頂替者皆被扣除惟以黨勢太弱僅能補助方表數票卒以二票不及被壓爲候補者第三名

選舉界之慧星 郭人漳挾其歷年搜括之金錢自湘潭捲地而來初選當選人受其運動者百餘人以故票價由百金漲至五百金一枚 同時運動選舉者莫不受其影響而尤以劉彥損傷爲最多至郭氏本身其費出金錢之總額逾二萬以上

社會之失望 此次運動選舉真實得人民之信仰者惟劉人熙周大烈方表楊德鄰陶思曾周宏業劉武諸人以共和黨全體推戴僅得當選而超者惟一周大烈過法定額者亦惟方表一人又被擠出爲候補者後皆落選其他當選者小人居其大半問尤以李琦陳家鼎爲最壞李本著名土棍 岳州人皆畏其勢而舉之 陳則聲名素劣正在刑事訴訟中被害者即爲湖南外交司粟戡時或因受有罪判決而取銷亦未可定要之此次選舉之議員實無能完全受社會之歡迎者也

●財政部之近聞種種

(一)預算決算處之設立 財政部電致各省畧謂辦理預算決算實爲清理財政之要圖亟宜設立機關以專責成本部已決定方法請飭財政司會同派赴貴省之財政視察員辦理預算決算處處長內計分三科每科置科長一人科員各三四人半由財政司署內遴員兼任不支薪水以資熟手而節虛糜

(二)改良稅契法之詳情 財政部因中國稅契法各省[?]從前稅[?]行實由章程未臻完善財政部現已擬定一種改良稅契暫行章程提交國務院會議議決後即可施行至其主張改良之理由

(一)前清稅契章程賣契納稅百分之九典契納稅百分之六非減輕稅率人民不能負担

(二)前清稅契章程之附則嚴密規定故匿價漏稅百弊叢生

(三)自反正以後如湖南浙江等省皆已將前清稅契章程酌量變通非由中央明定辦法頒布各省一律遵行無以收財政統一之效至此項暫行章程之內容稅率極輕賣契納稅百分之四典契納稅百分之三罰則極重凡匿價在十之一以內者加倍處罰十之一以上者須按次遞增者至十之五以上則由國家照所報之價收買自訂立契約之日起限兩個月內逾限加罰投稅聞該原議將此項章程提交參議院議決近因該院休議時多恐稽時日故改交國務院議以期迅速

(三)近畿稅局之裁汰 前清時代所有崇文門張家口稅卡每局到處設立毫無權限極不合收稅原則日前崇文門大改革已經將崇文門分設稅局漸次歸併茲已將崇文門所設豐台稅局張家口稅局居庸關以南屬於崇文門張家口之各稅卡以及京張京奉京漢三路附路之稅局一律裁撤至此各稅局所收之款項則由京漢京奉京張三路收支塡補

(四)賑郵東蒙之災民 日前財政部派員調查去年東蒙烏泰變亂損失確數已經竣事特於日前領發郵金三萬元交奉天張都督賑恤窮黎

●稽勳局派遣出洋學生名單

稽勳局已將該局所許爲有功民國各員送由教育部分派出洋共計男生三十二名女生三名其名單如下

派往法國各生 陳憲民四川 汪兆銘廣東 戴天仇浙江 朱廣儒四川 余康才四川 褚民誼浙江 曾仲明福建 楊德天浙江

派往美國各生 兪恩灝浙江 張承槱湖南 張承湖南 干傳熊江蘇 梁定蓟廣東 梁定奐廣東 鄺林廣東 鄺灼廣東 歐慶初廣東 朱葆康江蘇

派往英國各生 朱芾煌四川 張君謀浙江 張翠四川

派往德國各生 楊乃榮浙江 蔣志脩浙江 周延勛浙江 陳倂南浙江 張傳焜浙江 朱家驊浙江

派往比國各生 陳劍虹廣東

派往日本各生 方漢成安徽 李宏浙江 李明浙江 傅夢豪浙江

派往法國女生三名 曾醒福建 方君瑛福建 陳冰如廣東

●竹西歌吹中之軍聲

(一)要龍燈 駐軍司令部(清運署)之第四十八團兵士某甲本爲紙紮匠新年無事紮成大龍船燈一具欲至街上出風頭爲司令部長官聞知慮生事端禁之甲以爲之可惜乃請于 大門內玩耍長官許之故連夕軍司令部大門內鑼鼓喧闐人山人海皆觀兵士耍龍燈之士女也

(二)衛警局護兵某甲 十九夜(舊歷十四)第二軍護兵某甲在東圈門地段觀龍燈偶有不規則之舉動爲站崗之警察拘去其同伴聞之遂糾合兩連人至第二局將某甲搶出并將區員毆傷又至東關街將警察總局擊毀翌日經江都李知事面稟徐軍長大約總可含糊了結也

(三)打戲園 十九夜有兵士數十人擁至太平碼頭大舞台欲入內看白戲憲兵阻之兵士遽以武力相向憲兵以閉門待之兵士自柵欄外飛磚擊之憲兵傷三人 翌日大舞台遂閉門不敢開鑼矣

●川邊工業談

頃與蜀客談川邊工業據言急宜舉辦者約有數端分述如下

(一)毛織 邊地產毛最豐夷人以製氈衣皆用手編之并無所謂機織也興設製造廠購運機械織一切毛織物誠非易事但能聘用內地織𦈢工人酌辦彈毛小機械畧加以改良之法必獲大利

(二)造燭 夷人向不燃燈夜行或以木燃之如內地火把然其光較小但見漢人燃燈輒羣聚而觀蓋豔羨之也徐徐誘之夷人必利用燈燭惟關外牛油燭向均由內地販往轉運艱難最易損壞今則競銷洋燭矣每年由內地運往者動以數百箱計漏卮亦復不少關外向產牛油若能就地仿洋燭造法縱不能與洋燭競美然較之內地牛油燭必能過之且無轉運之費其獲利尤可斷言也

(三)釀酒 夷人喜飲酒漢人在關外各地爲禦寒計亦不得不飲酒每年由內地運往大麯燒酒不計其數若能就地以青稞製造如東西洋麥酒其味[illegible]

(四)製燐 [illegible]無能製造之者故必購自外洋一經缺乏則火柴廠立可停工其他工業所用尤多查牛羊骨含有燐質最富關外牛羊骨所在皆是若能聘用化學家組織一製燐工廠先行切實調查然後再集貲開辦化無用爲有用是亦開闢利源之一端也

●倫敦平和會議及大使會議日記(二)

侃叔通信

二十一日 平和會議土代表謂已得政府訓條許與希臘一同議和惟請連合軍改正停戰條件允土運糧於昂特里圍城布代表答言停戰條件另係一事不在平和會議範圍之內此乃土布兩政府間之交涉與會議全體無涉土之第二代表謂布代表所執亦似近理但進糧圍城以人道言似應允許昂特里居民[illegible]食非慈善者所宜出也希代表言土之許希入議是否以進糧於昂特里爲交換之條件使果如是則希不願其同盟國受損寧退出會議矣黑西德答言土之許希入議並無所謂條件其請進糧於昂特里此乃另一問題幸勿誤會惟此節既不蒙各代表贊成只能再待政府後命是日仍未議事遂 展期至二十三

二十三日 平和會議塞代表爲主席里西德言土政府已許與希議和其進糧昂特里現暫不提當由土布兩政府直接商辦嗣由塞代表宣讀巴爾幹同盟國所 要求之條件計共十二項 第一土當盡割在歐各地西自和脫斯多直至馬杜特哈海岬阿爾巴立包括在內將來作何辦法尚須續議倘其獨立當再劃定界線土可保有加立波里半島其餘均須讓出第二土當盡割埃惹羣島第三土當將所有在開特島之特權盡放棄之以上僅關領土問題尚有其他條件須此項定議之後再行提出黑西德請以正[illegible]其他條件[illegible]見示希代表答言此質和議中主要點餘皆居次請先解決此項始能再及其他黑西德仍堅請同盟國各代表力拒之黑西德言各點關係重大須與土[?]詳細研究始能答復會議期當 展至二十八日 各代表均表同意此 平和會議之一小結束也 按戰敗國與戰勝國和議以及弱國與強國談判本無磋商餘地若冀其挽回權利不過聽客所爲其外交上唯一之利用即延宕支展一法蓋冀敵之方面發生其他困難或第三國出而干涉以改變其現勢均非假以時日莫能爲役惟行此術須有極鎭敏之手腕令敵無從覺察務以談判不即破裂而又不即解決斯爲最妙而各方面之外援及其最後辦法尤須極力運動土殆慣以此種外交著名者也其與義之和議幾奏大功使無巴爾幹戰事義必爲土所困今此倫敦平和會議又將行此慣技而巴爾幹各代表深知其意所在原已預爲之備而和議延宕支展自十三起直至現在爲期已三十一日尚無頭緒可言可見其間所經驗者固大可研究矣

錄甘肅徽縣儒林街黃君一月廿四號來函

五洲大藥房主人台鑒　貴製人造自來血鄙人在陝前數時日常服用功効赫赫卓著以流三磅餘血之傷不數日即可復元久欲肅函致謝奈冗務紛繁不暇即爲時常對藥抱歉抱愧今日得暑暇字新登報末爲貴製人造自來血若干瓶照價折算勿欠藥資是禱崇此拜請財祺　甘肅徽縣儒林街黃程九脫帽上　再四怕有冒家閱悉需箱拾得貴造保證券一頁回憶往昔之傷非此藥補救貽害伊於胡底飲水思源必當回報思維再四

上海五洲藥房抄登

徐景明先生無愧新世界之牙科第一

春申江中西牙科不下百餘家而海內名巨公莫不首推徐景明先生爲巨擘賜額贊許登報欽揚指不勝屈無待鄙人等贅述然先生之技獨能超神入化高出儕輩固矣他如性情之和藹與具之精良洋房之寬敞而精美招待之周詳面面俱到亦均非各家可及以故請求者因在別家補牙即脫落而轉求先生者鑲牙相接門限爲穿甚至西人之顯宦巨商及一切洋人之有牙患者均歸先生求治夫西人之對於人無論何業往往不能深信而於先生之牙科獨推許之若是蓋西牙醫亦不及先生之技也先生來華[illegible]商業之[illegible]社會之[illegible]不在計較區區且又[illegible]世爲心所如所請[illegible]數房間介紹我同胞之有牙患者先生另製有[illegible]不致[illegible]缺口者用[illegible]牙者[illegible]以[illegible]（診所）在上海英界四川路四十號洋房分醫局在四馬路棋盤街口[illegible]

伍廷芳　王芝祥　王人文　徐紹楨　溫宗堯　謹啓

教育部審定新教育社教科書三折大廉價

本社爲教育普及起見將初等國文修身算術三種照定價三折高等各書照定價對折 外埠郵費照加郵匯不通處可以郵票作價惟須加百分之七（每元加七分）空函恕不作復

教育部審定 初等小學國文教科書	八冊	每冊一角三折三分
教育部審定 初等小學國文教授書	八冊	每冊二角對折一角
教育部審定 初等小學修身教科書	八冊	每冊六分三折一分八
初等小學修身教授書	八冊	每冊一分對折五分
初等小學算術教科書	八冊	每冊六分三折一分八
初等小學新唱歌	四冊	每冊一角六對折八分
初等小學習字畫帖	各八冊	每冊八分對折四分
高等小學國文教科書	六冊	每冊一角四對折七分
高等小學修身教科書	六冊	每冊六分對折三分
教育部審定 高等小學地理教科書	六冊	每冊八分對折四分
教育部審定 高等小學理科教科書	六冊	每冊八分對折四分
教育部審定 高等小學理科教授書	六冊	每冊一角六對折八分
教育部審定 高等小學算術教科書	六冊	每冊八分對折四分
教育部審定 高等小學歷史教科書	六冊	每冊八分對折四分
高等小學英文教科書	三冊	每冊二角對折一角
高等小學新唱歌	三冊	每冊一角六對折八分
新體操	一冊	每冊二角對折一角
教育部審定 高等小學女子歷史教科書	三冊	每冊一角六分

教育部批語

●以上各書均已出全其初等小學算術及高等小學國文修身地理等書刻已郵呈教育部審查一俟批出再行布告

▲初等小學國文教科書 第一第二冊文字淺顯教材亦合初等小學第一學年之用間有可酌之處悉行簽出

▲初等小學修身教科書 第一二冊編纂大致適宜可酌之處悉行簽出應遵照一一釐訂再行送部審查可也

▲高等小學歷史教科書 第一二冊用史略體編纂每代擧其重要人物而與衰之大勢以至武功文化器括其中頗合高等小學之用

▲高等小學理科教科書 第一二冊選擇教材頗能撮要排列先後亦有聯絡詳明尤能使新舊觀念易於類化惟理科教授最重直觀圖畫以多爲貴是書插圖較少殊爲美中不足然就現時而論自是良書仍當審定作爲高等小學一學年春季始業之用

▲女子歷史教科書 女子歷史教科書編纂之法與高等小學歷史教科書畧同而加以女子教材用意極是書中可酌之處應即改正後再行送部審定

▲教授書 第一二冊條理尚適其可商之處悉依簽出 三冊以下教科教授書速行編纂呈部審定可也

▲以上各書均以遵教育部頒出逐一訂正

上海棋盤街新教育社總發行所啓

已有光明眼科日月水　誰患眼病也

如何效能

眼脂眼赤。迎風流淚。觀物不明。眼瞼糜爛。砂塵入目。傳染病眼。目睛受損。瞳人上翳。眼內生瘡。以及疲勞。等症

定價　小一角二分　中二角四分　大六角

上海河南路北 老巡捕房 東亞公司書藥局

婦科立止要藥白帶丸

京都天寶齋老藥房

凡婦女赤白帶下[illegible]

治牙痛斷根法

靈驗極速

牙痛一症苦[illegible]

獲利非淺

每月需用本公司之襪者現已達一萬五千雙之多因此尚慊爲本公司工作者太少此等工作均能獲莫大之酬勞請即來信索閱細章藉此可知如何在家中工作每日可賺三元教授費概不收取無論男婦小孩皆可得同等之進益本公司常有大宗工作發給諸君故凡已爲本公司工作者今已獲利無算早享衣豐食足矣無論住之遠近均可即日寫信至英商捷足製襪公司上海廣東路十九號第五號屋可也

'BIVO' 商標　BEEF AND IRON WINE

TRADE MARK

商標 別福

牛汁鐵精酒

有發售

英京上海寶威大藥行

補品不在濃厚要在純潔濃厚者必病胃胃病化育工滯化育工若有窒礙不第所服補劑無效即尋常飲食亦不足以養育身體矣是補不得法每多有損而無益濃厚諸品名醫尚不敢輕投恐悶氣呆胃也善補者必先健胃扶脾脾胃調和然後補之別福牛汁鐵精酒乃精細活潑純粹育質珍貴拍料血精鐵質肉液融和清潔甘美[illegible]

此書請寄上海四川路四十號寶威大藥行[illegible]

第一總統牌　精神丸

新舊藥說

精神丸自出世以來不當是吃的人個個說就是專門醫藥家也稱這個補品中第一新藥妙劑可見得是名不虛傳了[illegible]

上海三馬路 總發行所 中法大藥房

價目　小瓶二角 每打二元　中瓶一元 每打十元　大瓶五元 每打五十元　購大瓶六瓶 購小瓶[illegible]

第二千一百零十一號

中華民國津浦鐵路行車時刻表　元年六月二十一日訂

由天津至浦口

站名：天津總站（開）、西站（到・開）、滄州（到・開）、德州（到・開）、濟南府（到・開）、泰安府（到・開）、兗州府（到・開）、臨城（到・開）、徐州府（到・開）、南宿州（到・開）、固鎮（到・開）、蚌埠（到・開）、臨淮關（到・開）、滁州（到・開）、浦鎮（到・開）、浦口（到）

車次	各站時刻（依站序）
一	上午七點、七點零八分、七點十三分、七點二十分、[illegible]二十五分、一點二十九分、一點四十四分、六點十五分
二	上午九點四十五分、九點五十五分、十點零五分、二點十三分、二點[illegible]七分、六點二十一分、上午八點、十點二十八分、十點三十八分、一點十七分、一點二十七分、四點五十六分、五點十八分、七點四十分
三	上午十點五分、上午六點三十、十一點、十一點、三點三十二分、上午七點十五、九點零七分、九點十二分、十點十五分、十點二十七分、十一點二十六分、十一點三十六分、十二點零九分、十二點十四分、三點零二分、三點十二分、四點三十四分、四點四十四分
四	上午六點廿六、十一點、十一點十分、一點五十分、上午五點五八、六點四十八分、六點五十八分、十點四十二分、十點五十二分、十二點五四分、一點零四分
五	下午二點八分、四點五十分、五點、六點三十三分、六點四十八分、八點十五分

由浦口至天津

站名：浦口（開）、浦鎮（到・開）、滁州（到・開）、臨淮關（到・開）、蚌埠（到・開）、固鎮（到・開）、南宿州（到・開）、徐州府（到・開）、臨城（到・開）、兗州府（到・開）、泰安府（到・開）、濟南府（到・開）、德州（到・開）、滄州（到・開）、西站（到・開）、天津總站（到）

車次	各站時刻（依站序）
一	上午八點十五、八點三十分、九點四十七分、九點[illegible]十七分、十二點五十分、一點二十三分、一點[illegible]三分、二點二十九分、二點四十四分、三點四十七分、三點五十二分、五點四十四分
二	下午二點廿八分、二點四十八分、四點四十一分、四點五十一分、八點三十四分、八點四十四分、九點三十三分、上午七點、九點二十五分、九點五十分、一點二十一分、一點三十一分、四點十分、四點二十分、六點三十三分
三	上午五點四四、七點十一分、七點二十六分、八點五十九分、九點零九分、十一點五一分、上午七點三十、十二點零五分、十二點二十分、三點三十分、三點四十分、[illegible]
四	上午八點三十、一點二十分、一點五十分、五點十分、上午七點三十、十一點三十八分、十一點四十八分、四點十四分、四點二十四分、四點三十四分
五	八點十四分、二點二十三分

下關浦口往來公渡時刻表

下關開	浦口開
上午七點	上午七點二十分
七點四十分	[illegible]
九點	[illegible]
十一點	[illegible]
十一點	[illegible]
十二點五十分	[illegible]
下午二點	下午[illegible]
三點	[illegible]
四點	[illegible]
五點三十分	[illegible]

滬寗火車開行時刻表

由上海開至南京

站	時刻
上海	上午七點三十五分（快車）；九點（慢車）；十一點二十分（客車蘇州止）；下午一點五分（特別快車）；四點三十五分（客車常州止）；五點三十四分（客車蘇州止）；夜十一點（夜車）
南翔	上午八點三分（快車）；九點三十一分（慢車）；十一點五十一分（客車蘇州止）；下午一點二十六分（特別快車）；五點六分（客車常州止）；五點五十七分（客車蘇州止）
崑山	上午八點五十三分（快車）；十點三十三分（慢車）；上午十二點四十九分（客車蘇州止）；六點（客車常州止）；六點四十三分（客車蘇州止）
蘇州	上午九點四十分（快車）；十一點四十四分（慢車）；十一點四十二分（客車到）；十二點三十七分（特別快車）；六點五十四分（客車常州止）；七點二十八分（客車到）；上午一點二分（夜車）
無錫	上午十點四十分（快車）；十二點五十六分（慢車）；下午三點二十七分（特別快車）；八點九分（客車常州止）；上午二點九分（夜車）
常州	上午十一點四十分（快車）；六點五十分（客車）；下午二點五十分（慢車）；四點十六分（特別快車到）；九點十五分（客車到）；上午三點四十分（夜車）
鎮江	下午一點二十五分（快車）；上午八點五十二分（常州客車）；四點十一分（慢車）；四點四十分（特別快車）；上午五點十四分（夜車）
南京	下午三點四十分（快車到）；上午十一點（常州客車到）；下午六點十八分（慢車到）；七點正（特別快車到）；上午七點（夜車）

由南京開至上海

站	時刻
南京	上午七點三十分（快車）；八點二十五分（慢車）；下午一點廿分（特別快車）；三點五十分（客車常州止）；夜十一點（夜車）
鎮江	上午十點五十七分（快車）；下午二點廿三分（慢車）；五點三十七分（特別快車）；四點四十九分（客車到常州）；上午一點四十六分（夜車）
常州	上午十點四十七分（快車）；十二點二十分（常申客車）；下午二點四十八分（慢車）；四點九分（特別快車）；入點九分（快車到）；上午二點五十三分（夜車）
無錫	上午十一點四十六分（快車）；下午二點十九分（常申客車）；四點五十九分（慢車）；四點十一分（特別快）；上午四點十一分（夜車）
蘇州	上午十二點四十七分（快車）；七點二十八分（蘇申快車）；九點三十二分（常申快車）；下午三點四十二分（慢車）；五點四十三分（特別快車）；二點十四分（夜車）
崑山	下午一點四十分（快車）；上午八點二十五分（蘇申客車）；下午四點五十六分（蘇申客車）；三點五十分（慢車）
南翔	下午二點二十九分（快車）；上午九點二十九分（蘇申客車）；十一點五十九分（常申客車）；五點四十九分（慢車）；七點十九分（特別快車）；上午六點四十一分（夜車）
上海	下午二點五十二分（快車到）；上午九點五十五分（蘇申車到）；十二點二十六分（常申車到）；六點二十七分（慢車到）；七點三十五分（特別快）；上午七點三十分（夜車）

滬杭火車開行時刻表

由上海開至閘口

站	時刻
上海	上午八點三十六分（慢車）；九點五十分（貨車）；下午一點正（快車）；四點三十分（區間車）（嘉興止）
莘莊	上午九點四分（慢車）；十點三十分（貨車）；下午一點二十五分（快車）；五點零四分（區間車）
松江	上午九點四十一分（慢車）；十點十五分（貨車）；下午一點五十四分（快車）；四點十一分（區間車）
楓涇	[illegible]
嘉興	[illegible]
硤石	[illegible]
杭州	[illegible]
閘口	[illegible]

由閘口開至上海

站	時刻
閘口	上午六點二十分（慢車）；八點三十分（貨車）；下午一點二十分（快車）；二點四十分（區間車）（嘉興止）
杭州	上午七點正（慢車）；九點二十分（貨車）；下午二點正（快車）；三點十五（區間車）
嘉興	上午八點五分（區間車）（上海止）；九點五十四分（慢車）；下午一點二十分（貨車）；四點十八分（快車）；六點四十五分（區間車止）
楓涇	上午九點零二分（區間車）；十二點五分（慢車）；下午二點三十分（貨車）；四點零二分（快車）
松江	上午九點四十五分（區間車）；下午一點四十九分（慢車）；四點二十五分（貨車）；四點十九分（快車）
莘莊	上午十點二十六分（區間車）；下午一點四十九分（慢車）；四點十分（貨車）；五點零七分（快車）
上海	上午十點五十六分（區間車止）；下午二點二十分（慢車到）；四點四十六分（貨車到）；五點三十分（快車到）

今日告白甚多商情暫停一天

上海鍊雲大藥房秘製珠黃十寶搜毒丹治花柳毒症極妥極速推到天下有一無二眞乃藥到病除之聖藥患者無憂矣

花柳毒門第一聖藥　奇效妥速

此丹最靈最效善治男女楊梅結毒橫痃下疳魚口便毒無論遍身潰爛小便腫痛一切毒門不拘初起久染包可限日全愈倘被庸醫悞用升藥或服輕粉到提之丸外形雖愈其毒內閉赶入經絡之中逢春必發致有鼻爛頂穿遍身紅斑四肢酸痛甚至步履艱難苦不勝言且必染妻子禍其患不休其害非淺此乃醫者不得方法誤人匪輕所以患者[illegible]能安全本主人心存濟世悉心研究煉成珠黃十寶搜毒丹[illegible]患花柳毒者叩府賜丹賜服立刻止痛消腫利便降火[illegible]無犀黃化毒之實[illegible]險之症一服此丹[illegible]功立見異治毒之聖藥也如不見信可立保單以昭信實[illegible]以來治愈男女毒瘡何止數萬人市上治毒之藥雖多諸有犀黃化毒之名毫無[illegible]均從大小兩便而出愈後可保永不復發服常仍可生育雖諸醫束手極重危險之症一服此丹[illegible]三瓶全愈重者一二料除根每料洋八元每瓶洋二元另有珠黃八寶生肌散每瓶洋一元如男子陽物皮破女子陰戶腫爛速將此散賜服包可去腐生肌復還原形如能內服外搽取效更快○立愈珠珀五淋白濁丸每盒洋一元○上海三馬路西首小花園對面鼎豐里口鍊雲大藥房謹啓

未用人造自來血以前身體瘦弱者服之即見功效地球上無此良藥也

人造自來血　大瓶二元　小瓶一元二角　每打二十元　每打十二元

總發行所上海五洲大藥房

老幼適用遐邇馳名

欲保中土先固邊圉欲固邊圉先平庸倫未有邊圉不固而腹地可以久存者此近日中華民國之現狀也[illegible]

燕醫生去風藥

凡有水瀉腹痛以及小兒急慢驚風等症服燕醫生去風藥立見功效夏時備用尤爲相宜可謂中外獨步此藥煖胃舒筋可與消化藥並用如蒙賜購請至上海中國各大藥房均有代售

老晉隆洋行總經理

保自由

補腦汁

人之不能自由者莫甚于受疾病之苦其患於因腦病所致者尤于週身百病發生而得治者多以現狀爲準不從根本上研究故終無[illegible]精神[illegible]之發病者亦莫知其所以然本藥房專有于此特藥久已馳名

功效最著之補腦汁略述一二以告病家此汁善治腦血虧損面黃身瘦頭昏目眩心悸心跳神經衰狂記憶不清等症常服自能根除得享自由之樂無病者若能日服一次精神格外充足健固異常焉

補腦汁定價　大瓶二元　每打廿一元　小瓶一元二角五分　每打十二元

療肺藥定價　大瓶二元　每打二十元　小瓶一元二角五分　每打十二元

一服咳嗽消

療肺藥

傷風咳嗽此人之常有事然受此不治之害不知幾許如肺癆肺病氣管發炎[illegible]斷發現危險各症[illegible]好之日此藥善治肺部各病久爲中外信仰有此疾者速服此藥保無終身之害

總發行所上海三馬路中法大藥房

要聞三

●湖北省議會議員一覽表

第一區 二十二人

覃壽堃 唐文德 汪學瀛 李華瓚 胡國琛 陳士英 杜宗佑 何其偉 童振墀 彭守正 杜康鶴 蕭延章 何華廉 以上共和黨

王用賓 李逢年 楊玉如 程國瑤 李宗唐 楊瀚芳 梁鍾梁 以上國民黨

葉蘭彬 統一黨

黃文淵 民主黨

第二區 二十八人

胡祖實 胡宗佐 劉均 屈佩蘭 周從植 王用霖 郭際云 劉楫 周才倫 胡滑 夏昫 賀藏晃 梅寶璣 朱燦時 以上共和黨

詹大悲 張齋善 陳豫 張國恩 桂爾鈐 林維藩 黃鳴寶 管士堃 方震 趙光弼 呂璉 陶甄 李慶申 熊驥 以上國民黨

第三區 九人

楊永鎔 彭介石 池澤民 王文錦 以上共和黨

陳履潔 石蘊玉 廖明如 以上國民黨

田大勳 關道倬 以上超然派

第四區 十四人

謝樹森 盧慶輝 童冠軍 劉京家 蕭俠吾 羅雲錦 歐景東 陳君勝 以上共和黨

趙鵬飛 周杞南 李濟時 傅作楫 以上國民黨

陳懋變 蔣羲明 以上超然派

第五區 十三人

鄭樹槐 謝步瀛 關棣 孫紹箕 晏宗傑 王信敷 陳應泰 龍世澂 王紹祖 張雲煐 李毅行 徐秉鈞 文華圃 以上共和黨十八國民黨三人

第六區 七人

周祖澂 熊呈瑞 蔡厚坤 胡毓堂 以上共和黨

高維嵩 王泰臨 王映森 以上國民黨

第七區 仍尚未到

第八區 六人

向炯 黃德馨 周之翰 李德寅 以上共和黨

尹一 席前模 以上國民黨

●國務院日記

▲二十二日

財政部函覆農業協會等請電蘇省取消食淮風令一節已由部電蘇督仍照程章征稅希查照

交通部函湖北水泥廠有限公司呈請發借公債票一節應暫從緩議以免兩歧

司法部函南寧陸都督電稱所辦匪案暫用軍令一節本部已咨桂督查照希轉呈鑒核

晉督咨報啟用新印日期并銷燬木質印信

鄂督咨報啟用印信日期

蘇督咨報啟用新印日期並銷燬木質印信

內務部函步軍統領衙門拏獲販招兒等應送由法庭依律審判以維法權

陸軍部函籌給新省步槍二千枝請查照備案

司法部函薦署大理院推事等呈文請會同呈請任命

步軍統領衙門呈白雲觀案經已派兵彈壓

陸軍部函奉督電稱少將依欽保誤依爲皆請發刊公報更正

財政部函倪督辦呈請借運蘆鹽赴皖北銷售各節應毋庸議請轉咨查照

▲二十日

奉天都督咨哲盟扎薩克呈本旗荒地檔案經烏泰之亂焚燬懇派員清查一案已飭令財政司查照辦理

江西查辦使王芝祥咨呈報啟用木質關防

直督咨呈報組織該省行政公署成立日期

伊犁駝馬章京魁祿呈請換給中華民國執照以便赴差

蒙藏局函抄送唐彥保報告俄蒙詳情請查照

內務部函請將察哈爾都統籌辦水壟原呈抄送以憑核辦

財政部函聯合會[illegible]請撥華僑國民捐作爲開辦費一節此項捐款正月所收無幾已不撥各項軍餉無力接濟請轉行查照

交通部函河南臨汝道使楊葆鎮稱運城地方安邑鹽[illegible]宜容調查整理再行呈報

交通部函轉行所管各機關將直接經收之款未經列入預算者應逐一查明造冊補報

內務部函奉督稱請將北路觀察使改駐洮南以資控扼除電復照准外希備案

審計處籌辦講習所函檢送第八星期講義希查收

印鑄局函雲南民政長印信一顆送請頒發

●地方新聞

南京

▲局長易人 江寧電話局當光復後程都督即委任曹紀寧從新組織辦理年餘殊無進步前由應省長另委莊仲希接辦莊君深恐公事棘手久未蒞局任事曹局長到民政署催請交卸茲於十六日莊君始到局驗收聞莊君擅長電學將來當能整頓擴充也

▲電請阻止日商運米 程都督上年與商訂定運米出口之約原以市面緩急米價高下爲限現上海米價已過八元而日商因該國需米孔殷仍持照來申購運與程都督原訂章程不符經各米商籲先後電請省長轉告外交部核辦應季中查程君當時與日商訂定運米出口由直省馮都督介紹係爲救災恤鄰起見茲值本省糧食缺乏之際更難爲從井之助除向該商代表婉詞拒阻外特電馮都督轉致該國暫緩來華運米並行知滬商會查照云

▲女子慈善工藝學校 近日朱劍霞女士偕同志者創辦女子慈善工藝學校已賃定湘軍公所左側房屋爲籌備處定期下月開學其宗旨在專收一般無業之女子施慈善於教育俾其學成有所謀劃而生計不致斷絕云

▲巡警不法記 六合縣本月八日水西門泰昌永錢莊私買私土約值三千規該店主有學徒往告西四區五排崗警趙懋修經趙警私約同排巡警胡俊瑞士珍預備巡警干瀛三排巡警干錫之前往查實店主王姓見事不諧出洋二百五十元了事次日該店主王姓與友談及以致外間嘖有煩言干瀛趙懋修因此畏罪藉故逃逸現該區區長宋琛極力運動其長官掩飾此事藉免譴咎然已有公民易雷等姓具呈民政長查辦未識其如何結果也

鎮江

▲警務長易人 鎮江警務長錢穀植自蒞差以來整頓警務不遺餘力現因事自行辭職由縣知事于定一另委饒子敬接辦定於本月二十一日交替云

▲電飭嚴緝九龍匪黨 駐鎮十六師師長顧忠深昨奉程都督電飭以訪聞沿口地方匪有九龍匪黨甚多希圖謀爲不軌除已密拿外深恐一經查拿該匪黨勢必四散竄逸尤防潛乘滬寧火車避匿於沿鐵路之各鄉鎮間搶劫擾害應即電飭嚴密查緝等因爰即飛飭駐紮高資辛豐呂城之各防軍加意保護鄉民並令嚴緝黨匪切勿疏懈云

▲轎夫同盟罷市 鎮江二十四家轎行因野雞轎夫沿街招攬於生意大有妨礙因聯名呈請縣知事禁止嗣于知事以野雞轎夫皆係窮民因指令在小街龍王巷兩處設立轎行俾得藉以謀生距野雞轎夫並不遵照仍沿途兜攬生意城內外各轎行遂同盟罷市亦不准野雞轎夫肩抬生意否則即聚衆毆打並擁至野雞轎頭某姓家中搗毀一空迄今兩日此事尙未了結云

無錫

▲兵士強橫 日前有吳某於路毆人被巡警總局許巡官拘押十五天該犯與有弟某充常軍某隊兵士昨持周隊官片函偕一沈姓兵士至總局要求保釋許巡官告以吳某違警判押尙未滿期礙難徇情枉縱該兵士即悻悻而去出局門時兩人自言自語謂他們警察拘押我們兵士我們兵士也可以拘押他們警察出至中市橋竟將崗警拘住欲拉去營中崗警不服正在喧擾之際適警局薛稽查員路過見之即邀同至總局許巡官恐傷軍隊感情即將吳某聽其保出始歡謝而去云

▲徐巡官深明約章 無錫北門馬路一帶近有日本人山本清等三人攜貨洋糖爲北區警局徐巡官查悉以通商條約外國人不得在內地營業即據情稟報總局知會市公所取消其營業執照（無錫市公所給有執照指定公園路口地點准其擺賣）並查知該日本人住宿於外黃泥橋啓泰客棧即飭長警傳喚棧主到局諭斥以其未將該日人投宿情形報告一面將日人押令出境免釀國際交涉徐巡官此舉饒有見識可稱警員中之錚錚者矣

揚州

▲裁兵夥劫之正法 第二軍駐防三汊河之保商營長前日途遇裁兵數人形色奇異當即逮住訊據供稱預備今夜夥劫三汊河全鎮尙有數人藏在某處松林之內爰派兵至數擒護搜出鎗械甚多當即解請司令部訊辦經徐寶山軍統派員訊供預備夥劫三汊河不諱特將情節較重之十六名先行正法以昭炯戒云

▲仙濠鐵路之阻力 鎮郡紳商前擬興築由六濠口至仙女廟一帶鐵路以冀路軌由徐通直達津浦於商務大有裨益惟以籌款艱難延宕至今毫無頭緒恐又作罷論矣

南通

▲委員違法舞弊 南通登錄還任由省委濮某辦理終日假臥初次到通不悉土情俯被革廳吏某甲任爲爪牙四處搔擾竟敢私取前清牙帖等則表胡亂分配捏稱省案勒令牙戶報領新帖各戶聞命之初不敢違抗已捐五百餘張計銀二萬餘元就中築弊所得之贓款約占全數四分之一現因土工爭執植扣揭破黑幕商民大爲反對公電告發一面扣留款項濮某惶急萬分趕回省垣運動云

▲新知事蒞任有期 南通縣知事自陳堅代職後逢迎官長壓制貧民爲輿論之公敵現由省長委任儲南疆[illegible]往署理儲爲前清諮議局議員與張氏素有交誼刻將蒞任陳復退爲總務課長也

▲議裁顧問之徧私 南通王石衫先生爲地方耆宿經濟宏富學問精深日前田知事到任即延爲本署顧問月俸川資夫馬費十元意在敬老尊賢砥礪薄俗乃陳知事代職後稍口公費支絀突將顧問裁去王君立品素高亦淡然置之聞該公署冗員甚多毫未更動獨斤斤於顧問十元之數事亦奇矣

浙江

▲軍警互鬨風潮詳誌 嘉禾縣清鄉第二十一團排長鄺尙志濫用職權擅將警長郭宏才毆辱拘押營內斯營長衛私庇護警察全體大憤相率罷崗幸孫署長及各警官深明大義再三開導崗警仍一律照常服務茲悉該排長演出大鬧後嘉禾士紳羣起不服而斯營長知已干犯衆怒爰將日前擒去押營之郭宏才警長以新式大轎備函送回警署其原函措詞令人實有不可思議者今將函底稿覓得鈔錄廣示大衆亦可見該營長之庇同鄉人鄺排長矣斯資森致孫警署長函（上略）敝營長鄺尙志在戲園看戲有民人與民合角鄺排長誤會一時憤怒將該警長帶至營內意欲求弟轉還弟昨夜適有應酬無人作主至今日午時回營始知其事該排長錯誤弟已申斥該警長雖在敝營相待以禮茲特送回以清權限而保和平云云

▲連劫十五家巨匪被獲 杭縣杭縣臨平鎮屬小林匯十一月間有連劫十五家之巨案迄未破獲昨聞駐臨游擊隊左哨在該鎮附近拿到是案要犯徐丫頭一名當場供認不諱業已解送法院不知果能從重懲治否

▲偵探隊違法私刑 杭縣偵探隊自設立以來種種腐敗姦悉該隊猶有一種私刑曰打[illegible]習爲[illegible]犯到隊時必帶入廚房外無非內或令其長跪鐵鍊或將竹箸夾置手縫之中而以繩漸收令緊甚至將繩縛其手足屈凹如弓而不能呼吸種種私刑慘不忍聞也

▲警長被拘之可駭 嘉禾北門內寄[illegible]附設新劇社於本月十五號夜開演時有商團排長某君酒醉闖入劇場經門首多人攔阻而某排長逞醉自行倒地頭部血淋知注悻悻而去途過清鄉第二營排長鄺某攔住詰問經第二派出所郭警長答以並非打傷實係酒醉自誤詰問時適有新軍巡街經過詢以何事郭警長出言畧有不遜以致衝突即將郭警長帶營適營長斯某他出拘留一宵於次日研訊後將郭警長送回云

安徽

▲商業之前途 休寧屯溪市面自去年紅綠茶滯銷以來值錢業大受損失最近其餘各業尙稱穩利倍蓰如雜貨行業以茂記正康爲最永裕同福次之藥材業以石翼爲最合記春次之他如鄭裕昌各錫箔店則不利市三倍典業除官利外餘利亦厚布業亦稍沾餘潤米業亦大起色說者謂今年屯溪茶業若再不振商務之前途將有不堪設想云

▲大盜猖獗 桐西一帶時有盜匪出沒去歲匪首槍斃盜首方大王及匪徒數名然素稱強悍之六大王及其匪黨仍安然無事負有地方之責者竟不認眞拿辦養賊害民寔足以取小人之爲倖以故近兩月來西鄉盜案迭出毫無忌憚似此擾害吾民何以堪之所可恨者月前強劫觀音菴地方陳姓將陳姓六旬老婦殺斃前晚（十四日）強劫該鄉掛車河保馬姓將馬之子刺傷頭部登時斃命六旬老翁及弱媳均被刺傷數處氣息奄奄馬姓族人及該保正約多人來縣詳報張知事以關事重大當即親往驗看現正嚴行拿辦云

▲力爭水師公產 長江水陸總稽查業奉取消在案昨由陶夢鄀以該稽查部所有器械船隻由沿江五省會商接管其公產已經長江巡閱使譚人鳳接收復經國務院交由參議院議決將此項公產撥歸國民大學校發用等情柏都督接電後當以此產撥作費用則水師常年經費從何籌措特電鄂湘贛蘇各都督合力陳請矣

神州月旦

前清吏治廢弛政事因循國家局所之設每以虛糜公帑調劑私人度支之繁動稱鉅萬而時移勢易常覺成效之無多今各省江圩旣承水患之後又復兵荒相繼農田廢棄自應集款興修贛省南昌等縣已由田契押借定於本年秋收歸還產費無濫支而事有實效矣近聞皖省提工柏督亦有呈請政府籌款十萬元之舉用人甚多其用費亦鉅尙未知其效爲何如也（千）

謝製陽和廣嗣金丹 一索得男
崔氏獨香號上海盆湯弄巡絲業會館北首寧波路口五開間門面總發行所方是眞的
鄙人先天不足後天失調以致年當強壯仍然…

包愈咳嗽 永遠斷根
彭壽堂第一家始創眞正順氣化痰止咳圓…

本埠要聞

●南北市警務有統一之望

上海南北巡警歸併問題應民政長與閘北市政廳各黨磋議多時迄未解決茲悉應君查上海全埠每年開支經費計三十餘萬元來光復前城內及浦東巡警亦隸屬于閘北總局南市向由紳辦其費由工程局開支範圍甚小光復後城內及浦東與閔行等處均歸南局節制其警餉之支出南市居十之七北市居十之三現決定統一辦理其總辦事處仍設在閘北刻因閘北商民電請內務部核辦故未發表而應亦已將統一辦法呈報該部矣

●規定華商銀行紙幣章程

財政部周總長以華人所設之銀行在前清時代往往因資本不充信用不孚自光復後上海一埠各種銀行之發起者已有十餘起若不嚴定發行紙幣章程對於將來銀行名譽勢將掃地特具取締法五條電由應省長及通商交涉使查照辦理茲將規程錄下（一）凡銀行發行紙幣之總數不得逾資本金總額十分之六（二）凡銀行欲取得發行紙幣之權者必須以政府公債票提供於財政部其發行之數不得超過所提供公債票之總額（三）發行銀行須有總數四分之一以上之準備現金此準備現金應以四分之一存儲中央銀行（四）銀行發行紙幣之數須在政府設定之一定額數之內滿額之後不得請求發行（五）銀行如遇破產之時政府得令中央銀行將其提供之公債票出售代爲兌換云

●通緝九龍山匪首

蘇督程會同應民政長昨劄令吳知事及南北警局文曰案據混成第三旅旅長李顯謨電稱比來上海謠言四起舊歷年底尤甚因九龍山匪徒潛伏其間散放票布謀爲不軌設機關部於高昌廟廣東街濟生藥舖內店主劉柏香實係九龍山匪首業經旅長飭悉親拏先被逃逸逸本月七號又據暗探報告匪徒顧樹銘當塲搜出黃綾僞印令旗二面洋簿一冊中間悖謬之語甚多刻已審問明白供稱奉山主王儒同古佛命令籌辦浙江天兵興事宜並供出萬人傑爲欽差總理浙江事務現機關部設在南京下關惠民橋左近過堂三次直認不諱若不按照軍法將來星火燎原不特上海一隅被其蹂躪謹電請都督將山主王同儒古佛僞欽差萬人傑僞首領劉柏香等通飭各屬一體嚴拏僞籌辦顧樹銘可否就地槍斃以示炯戒等情據此除電復電悉獲犯九龍山匪徒顧樹銘既經供認不諱並當塲搜出黃綾僞印令旗簿冊應准就地處決其王儒萬人傑劉柏香三犯候通飭緝拏懸辦外合行令仰該知事該警局即便轉飭所屬將逸犯王儒萬人傑劉柏香一體嚴密緝拿解送究核辦勿違切切此令

●布廠虐待女工之罪案

浦東爛泥渡等處各廳布廠近因抑勒各女工工資因此各女工一律停工前日忽有福成布廠與各女工大起衝突各女工齊集多數與之理論一時人聲嘈雜沙鬧不休該處第九區警局飭派巡警到塲彈壓向之開導詎福成廠司事潘斗山與棧司混名殺司務者竟行因當將各女工中最爲蠻橫之施忻氏畢錢氏等推倒毆打致施忻氏之弟忻泰甫聞警前去干涉亦遭該廠中人拖入廠內閉門毆擊受傷頗重於是各女工大動公忿連夜將潘斗山扭送第四初級廳請辦當奉該廳傳諭着令自行扭赴地方廳請辦廳長陳松生君諭飭將潘收押面析春甫等亦稟請驗傷昨午各女工齊集五六百人擁至地方廳要求請將行兇之潘斗山等按名提案究辦並稱各布廠前定價值織成一機計布十疋得工資洋三元六角後來逐一減讓至月下祗有洋二元六角不料舊歷新正以來福成廠將洋碼改發錢碼祇給錢二千六百文任意一再抑勒因此我女工等實難過活該廠反令潘斗山張司務等爲首行兇將施忻氏等打傷似此欺侮女工不求嚴究心何能甘爲此呈請提辦陳廳長立委葛檢察官將施忻氏畢錢氏及忻泰甫等一併傳案研結供訴大衆咯同問官驗得忻泰甫頭面等處受傷判送上海醫院醫治施忻氏畢錢氏手足肩背等處亦受傷判令回去自行醫治一面向大衆再三開導諭令速散各自歸家靜候本廳查明懲辦云云

●馬林博士演說地稅紀聞

昨日英國博士馬林在東南路中國社會黨演說地稅到會者百餘人馬林博士演說略謂地稅一項專門科學余於此學研究有年願與諸君略述之目下地球各民主國人民仍極苦惱所以然者實因負擔太重雜稅太重之故各國社會黨大多不滿意蓋皆主張之根本問題即地稅學是也美國地價每年十萬張一年徵收四厘即可得四十兆倘較之次倍之中國若能仿行何患不富現各地實行而成績最著者青島加拿大牛西蘭等處德國亦有五百餘城實行可見此種主張顛撲不破願諸君努力云云

●不反劇事案

王陳氏控王阿毛劉小弟等串竊含飾上星期一已由包探卯和均將王劉獲解公堂判王押西牢半年期滿遞出劉押三月後因王極口呼冤且王妻茹氏當堂有向該包探索逼賄洋放奉中西官飭將解案單呈案改判押候下禮拜一復訊在案昨由捕房傳同王茹氏及見証王三寶將王阿毛等一併解研訊之下官以王茹氏所稱索賄謀見証王三寶証明不實王陳氏所控王阿毛竊物亦難憑遂判王開釋劉押三月餘人斥退完案

●稽查日人搬運存棧軍火

上海商埠巡警局長穆君昨日令知第一區區長文云爲令知事照得日商大倉洋行在博記洋棧私藏大批軍火一案前經本局呈報江蘇都督民政長在案茲奉指令內開呈爲該日商大倉洋行在博記洋棧藏有大批軍火槍彈覺始有函告館毀局利由商子彈之罪似此任意私藏殊屬藐視禁令且僅云被輕存貨物藏有他項槍支子彈不少設一旦傳入匪首後患何堪設想現已咨請外交部嚴予交涉如何辦法應候部覆仰該局長飭屬嚴密稽查勿令私行搬運等因奉此爲特令知該區分到仰該區長即便遵照飭知長警人等嚴密防範毋得稍有疏忽致令有暗中搬運等情是爲至要一俟奉有辦法再爲令遵可也此令

●調查孫泰圻被控

上海貨物稅總所長孫泰圻君近因辦理稅務料葛被人上訴蘇省民政長陳明種種苛勒殊屬妨礙商民利益請求查核經應省長察核所稟是否屬實須派員切實調查明晰稟候察究等因以故昨已派委公員來滬秘密調查矣

●老吏強姦幼女

浦東有吳阿昌者在陸家嘴權油廠爲小工生女阿胖今年十六歲前日阿胖至該廠找尋乃父不遇旋在爛泥渡街佃忽被年逾古稀之龔德仙遇見頓起淫心將誘到家中禁閉臥室姦宿二夜吳失女立僖該氏各處調查昨日始知前情事投第四初級廳稟控奉諭將阿胖並龔一併查獲午後備文連同吳及該氏併解上海地方檢察廳請爲訊辦

●納妾即可謂重婚乎

向爲報關生意之李馥棠去冬被其妻李謝氏在檢察廳呈訴棄妻納妾請求離婚當經王檢察員預審屬實已起訴前日起訴於同級審判廳經崔推事開庭研訊李供因妻淫蕩成性遂次與姦夫偕逃是以另納一妾云云崔君以李重婚罪已經成立判決拘役四十天准予繳洋四十元贖罪謝氏交李領回不許虐待具結了案

●私運鴉片罰洋

方明餘因私運小土被巡警局偵探緝獲由司法科移交檢察廳王檢察員預審屬實前日起訴於同級審判廳經崔推事開庭研審判決方罰洋一百元起案小土存待焚燬

●白雅雨靈櫬歸葬

自先烈雅雨烈士殉灤州爲國流血去歲張直督特派專員護送忠櫬濟滬於茲六月今其嫡嗣一□君擇地通州狼山定於本月二十六日扶柩歸葬聞滬上各界於是日八時假西門斜橋永錫堂開會公送沿途有軍警軍樂列隊致敬素車白馬屆時必有一番盛況也出殯路由自永錫堂發引走經周路進西門一直大街出大東門過大碼頭由老馬路迤北經十六舖朝外到大達碼頭

本埠瑣聞

城內

●催征吏責無旁貸

上海縣知事吳昨發出分令云仰催征吏即傳各圖現年正身各地保於二月二十六號即舊歷正月二十二日下午四句鐘齊集赴案伺候本知事諭話趕緊催繳上年未完忙漕米各項雜稅銀兩毋得隱匿缺誤頂替遲延致干提究該吏亦毋玩延干處速速此令

●地方審判廳民庭批示

張則軒呈請原告諏利批查民事訴訟律第四百七十條之規定已論知之判決有羈束該判決審判衙門之效力其理由以爲已論知之判決只能由當事人依上訴方法而撤消之不能由判決衙門自行撤消不然則失判決之信用至云云此案已經判決確定並照行第八初級廳依律執行來狀所請不准該廳據權核辦即本廳亦應受該判決之羈束不能徇當事者無理之請求而自貽違法之譏惟據歷稱該被告情實可憫仰自向原告婉商和處無庸來本廳纏訴也所請仍難照准仰即知照

南市

●情有可疑

昨日第一區稽查員某君在大達馬頭新大輪船查見搭客平湖人吳鳳鳴挈領女子張愛生來滬形迹可疑解區時由區長揭詰該女稱年十六歲在平湖城內施錫者王姓家爲婢在吳處買物相識今來申遊玩吳供在鼎豐洋貨爲夥餘語含糊暫留候移送商埠巡警局請訊

●烟賭兩犯

第一區區長訪悉梅園街地方蕩婦李陳氏家開設烟賭各具並窩留竊賊前晚特派區員率同警長往查得以拘獲賭徒吳阿成婁金生金再生高錦齋陶龍生陳雲亭王阿寶王小三子積竊張小南京陳小南京婦人張方氏等十一人連同烟賭各具一併解區問明屬實着即移送商埠巡警局請究

閘北

●相驗路斃

一區崗巡前日報告該區長云新閘橋堍有身穿舊皮袍子年約四十餘歲之無名男子倒斃道上當經張君傳到二十七保十圖地保着投寄察廳報請相驗昨日上午由王檢察滋塲察驗係患病身死飭地保報堂收殮候認

●扭控通姦

卞華至前日扭張恤英至五區控與其妻通姦請究由聽區長解送司法科淩科長提案研訊卞供昨日身自外歸家見張與妻同睡床上當場拘獲詎張猶敢逞兇肆毆致妻乘間脫逃等情質之張供因託卞妻修補衣服實無通姦情事奉判併移檢察廳究辦

英租界

●私用帳洋

南京路美華鞋店夥曹金祥因私用帳洋一百七十元經該店主張品章察悉控由捕房派探王松濤於昨將曹拘解公堂經關讞員會同英康副領事研訊屬實判曹押西牢四個月如能將洋繳案准予核減

●不認圖竊

棋盤街萬成永控陳小亮在一百五十三號棧房門首圖竊由廨訊據供稱晉有黃包車四輛收租度日並未扭鎖因判押查昨奉公堂復訊即據包探稟稱查得黃包車實係其叔之物陳供是晚在該處與烟妓小桂林調笑口角有之實無圖竊情事官判還押候禮拜三傳該烟妓到堂質訊再核

●竊案分別判結

楊鎮祥因在河南路十號洋房行竊香皂等物由司閽印人查獲又嘉定人宋阿毛因行竊麥根路孫妙根家木床又紹興人陳阿弟因竊陳秋芳曾海廷等衣物昨均由探獲解公堂訊實奉中西官判楊押七天宋押一月陳押五月期滿分別遞解回籍

●控案候訊

已故前清鄂督瑞澂之子國璜章控志仁信票號經理張漢卿不還存銀一萬餘兩又鎮昌莊控翁清池不理欠銀等情昨由捕房將兩被告傳案請示官判分別交保候訊

●私設煙榻

張仁甫因在虹口武昌路屋內私設烟具多副容留曹阿慶朱連福王春泰俞阿才沈連生曾三等六人開燈吸食鴉片被美捕房包探王金茂查獲一併拘入捕房昨晨解奉王襄讞會同英翰副領事訊供明晰判張押捕房三禮拜曹阿慶押十天餘人各押一禮拜分別示儆煙具銷燬

●巨竊分別判押

李榮生因串黨在北四川路吉路一帶行竊日本人河野久太郎平野及中西各戶值洋數千元之衣飾消贓於陳順祥陳王氏王阿三張阿二黃老頭等被探周筱棣查獲一併拘入捕房昨解公堂經中西官研訊明白判李押西牢五年期滿再核陳押六個月王張各押三個月黃押十四天王氏從寬開釋並着補提同黨解究

●混用銅洋

徐順慶因至西華路祝慶雲烟紙店內混用銅質小洋被祝察出鳴捕拘押當在身畔搜出淫書多副昨早併解公堂訊據供稱此項銅小洋兩角亦係用下等語官以後身藏春冊顯非安分之人判押一個月儆

美租界

●何故自盡

王昌子住楊樹浦妹婿施文生家與施同在三泰紗廠做工前日被人欺侮歸家後潛吞生烟毒發時由施車送同仁院不及醫救昨經捕房請驗屍所請中西官蒞驗並將施文生夫婦解案研訊因供詞支吾分別還押候究屍傷家屬先行收殮

●賭徒互毆

張文元昨投捕房報稱因在靶子路某甲家同賭致被兇毆請究捕頭以張非善類斥退不理

●失竊報捕

住居乍浦路十八號之李紀登失竊古磁花瓶又海甯路林長茂失竊綢衣昨均報告捕房嚴緝

●穢水淋頭

林永福昨經吳淞路一千二百廿四號某姓門前適有人在樓窗上傾潑穢水淋濕其衣向論不理報告捕房捕頭允爲查究

法租界

●扭毆拒捕

張龍林張長興等在浦灘碼頭未知因何扭毆由巡差華捕頭查見斥阻不服被拘住七人送廨兩張供認拒捕不諱張仁林稱與兩張爭鬧有之不敢拒捕王阿法陳阿毛沈連生錢友連同稱係旁觀愕拘判兩張各罰洋十元仁林罰五元王阿法等四人訊無干涉開釋

●不還股本

鄭成控錢彬初不還股本一案廨員提審被告稱原告雖欲入股將股單取去後旋又退股故股本未據交出有公正人在場勸過可証判邀同証人到案訊明再核

滬評

觀財政部取締華商銀行發行紙幣章程周詳明愼爲維持此後信用計法亦甚善惟華商既受財政部此項取締之責任則財政部亦應謀華商紙幣之發展也敬告華商各銀行何勿於此項章程實行之後要求財政部謀紙幣之發展者有二事一外國銀行號家不通用華人紙幣應請財政謀融消之法二海關郵政挑剔華商紙幣及本國龍圓尤爲奇謬亦應請財政嚴飭一律通用非然者財政部但知取締華商而不能維持華商紙幣之權利亦非事理之平者矣（新年）

三素可得全福〇三素之功用服法印有詳細仿單不及備登可向本藥房函取查閱可也每瓶一元每打十元多購另議

人生莫大之倖福即全體強健一生無病是也四肢八體五臟六腑氣血充足自然全體康泰心志愈快克享遐齡否則一部有病即一部不安全體有病即全體不安失其倖福矣凡我同胞欲保全此倖福不使稍有欠缺別無他法非購服羅威藥房發行之腎素腦素血素不可因三素之効力甚偉甚速男女老幼無不相宜能在未病時常作補劑服之必能保全一身之強健因人身最要者血也腦也腎也此三部分平時果能充足完備即人生康強倖福之根也故曰服

上海抛球場羅威大藥房謹啓

說部

清史演義（不許轉載）（六十三）（陸士諤）

第十三回　爭舊制使臣抗節　定新儀太后大婚

諭旨一下。各宮內監。禮部各官。頓時忙亂起來。等到大婚這一天。滿漢各官一個個穿着花衣。捧着賀表上朝稱賀。恩旨下來。大赦天下。在京文武加官一級。無級可加的進勳階一級。都給新銜誥命。新得各地方蠲免錢糧一年。明人張蒼水先生有詩云。

上壽稱爲合巹尊。慈寧宮裏爛盈門。春官昨進新儀注。大禮恭逢太后婚。

大婚禮畢。兩新人得意。自不必說。從此多爾袞辦理國事越發的盡職。一日接到英王摺奏。知道西征軍隊非常得利。潼關天險已經攻破。陣斬賊將劉芳亮馬世耀。李闖困守西安。勢已窮蹙。我軍四面圍攻。西安城池。旦夕可下。接着南征捷報也到。豫王前鋒已經渡過黃河。沿河寨堡。望風歸附。明將許定國李際遇都已遣人約降。多爾袞大喜。隨命傳旨嘉獎。過不到幾日。英王奏報西安攻破。李闖南走襄陽。我軍兩路窮追。傳言闖賊已被村民擊斃。賊衆大半投歸明總督何騰蛟部下。明朝已封闖妻高氏爲忠貞夫人。特爲建立牌坊。題着淑贊中興字樣。多爾袞笑向臣下道。明朝怎麼再會興的起。李闖是他的仇人。倒待的這麼好。眞眞是恩怨顚倒。說着時。豫王封奏也到。拆開一瞧。多爾袞緇眉道。史可法竟這麼利害。事情就難辦了。隨問文程道。范老你看還有法子沒有。文程接來一看。見奏摺上稱說南中節節設防。前進頗非容易。閣部史可法駐節在清江浦。總兵官王允成。鎭守岳州。黃得功鎭守廬州。劉良佐鎭守黃州。劉澤淸鎭守淮安。高傑鎭守徐州。湖南湖北。又有何騰蛟左良玉兩枝重兵。守得宛如銅牆鐵壁。急切極難進取等語。隨回道。江南派來的使臣左懋第陳洪範馬紹愉。軟禁多日。毫無降意。依臣愚見。不如縱放他們回去。江南見使臣歸國。只道我朝有講和的意思。防守自必然鬆一點子。那時趁勢進兵。就可以得手了。多爾袞道。狠好。隨傳下上諭。命釋放明使回南。內監傳旨去訖。忽報禮部尙書金之俊進來。請安。多爾袞點點頭。掌禮太監引進金之俊之後。之俊請過雙安。多爾袞叫他坐下。之俊道。故明長平公主。有一本奏摺。託臣代遞。微臣不敢冒昧。先請請王爺的旨意。多爾袞道。這長平公主不就是崇禎的女孩子麼。之俊應了一聲是。多爾袞道。這個孩子怪可憐兒的。他老子殉國時光。怕他遭賊子污辱。把他連斫了兩劍。可憐一個嬌生慣養花朵兒似的公主。就此昏絕於地。那時虧了尙衣太監何新把他救醒。他還說父皇賜我死。如何敢偸生。你們想想。到這個當兒。他還說這些話。這個孩子孝順不孝順。知禮不知禮。何太監把他背負到嘉定伯府裏躲避。賊衆搜着了。也不敢污辱。咱們進了京。我聽到這件事。就叫把袁貴妃居宅收拾了。給他居住。又叫內務府按月送他花粉資贍養他。之俊道。這都是聖朝的厚澤深仁。（未完）

政海

各部委員辦事規則

第一條　委員隨同各部總長至國務院承主管總長之命辦理事務

第二條　委員辦事務如左

一關於畫一中央直轄官廳及地方官廳組織事項

二關於預算協商事項

三關於國務會議議案及其他諮詢事項

四關於各部局事務應行接洽事項

五關於其他委任事項

第三條　委員每日自午前十一時起至午後二時止到院辦事但遇特別事務不能中止者得延長時間

第四條　委員對於辦理事務有嚴守秘密之責

第五條　委員得開委員討論會其細則另定之

第六條　本則未盡事宜得隨時增改

第七條　本則自公布日施行

國務院院令第四號

茲制定各部委員討論會細則公布之此令

各部委員討論會細則

第一條　委員依辦事規則第二條第三條所載事項得開討論會前項討論會國務院秘書法制局參事蒙藏事務局參事得加入之

第二條　關於地方行政事項有必要情形時得由院函請富有經驗學識各員到會討論

第三條　凡關係各部事件必須該部主管員說明時得隨時邀同該主管員到會說明

第四條　火曜木曜土曜日十二時至二時爲討論時期其有不能中止者得延長之遇有特別事項得開臨時討論會

第五條　委員到會在十人以上方能討論

第六條　討論時應設主席一人依法定各部次序按週輪任之

第八條　凡討論事項須將各員所陳之意見呈報於國務院

第九條　會議事項須繕册存查

第十條　本則未盡事宜得隨時增改

第十一條　本則自公布日施行

陸海軍著作獎勵條例

第一條　左列各款皆爲陸海軍著作由著作人呈送陸軍部海軍部審查認爲有益軍事者依第二條第三條規定分別獎勵之

一自著或繙譯之軍用書籍

二自著或繙繹之軍用圖畫

三自著或繙譯之軍用表册

四繙譯之機要報告

第二條　書籍獎勵之方法如左

一歸陸軍部海軍部印刷發售以二千部至五千部爲率與著作人協定每部相當售價以售價之若干成爲獎勵金照數預給其著作權仍歸著作人保有

二依左列之價格給予獎勵金其著作權收歸部有　自著每千字十四元以上二十元以下　譯文每千字三元以上十五元以下

以上二種獎勵方法由受獎勵者自擇

第三條　圖畫表册機要報告之獎勵金隨時酌定

第四條　凡呈送陸海軍部審查之著作其係自著者須具說明書說明著作之緣起並附其所參考之書籍圖畫表册其係譯文者須將原文原稿隨同呈部

第五條　陸海軍著作經陸海軍部審查不合格者發交著作人領回

第六條　陸海軍著作已經領獎其著作權歸部有者不得再獎原稿或類似之稿售與他處或自行印刷發售

第七條　陸海軍著作受第二條第一種獎勵方法者其著作權雖歸著作人保有但在部印之本未經售罄以前著作人不得自行印刷發售或將著作權售與他處若陸海軍部因初印之本不敷應用須用印第二版或酌量多印仍按初次協定每部獎勵金之額照續印部數給與獎金

第八條　陸海軍著作呈送到部得有收據[illegible]給獎原稿又未發還以前部負有保守[illegible]責

第九條　呈送陸海軍著作包裹遞送之法如左

包裹法用白布包裹密縫烙以火漆上印著作人圖記

遞送法包面書明著作物交陸軍部或海軍部軍學司檢收等字樣

第十條　本條例自公布日施行

文苑

湘綺樓詞

▲玲瓏四犯（七夕詠夜來香）

瘦蕊穠陰。更不管人愁。香滿涼夜。欲睡還看。長記玉窗燈下。冰簟夢醒惺惺。誤末利晴兜羅帕。想帶煙無語開偏。閒庭閒榭。一年容易秋還夏。望銀河月斜星亞。玉眞自許禁離別。恁晚妝嬌姹。聽到絡繹一聲。重繞回翠籐雙架。那夜。西風裏羅裙拽處。散花和麝。

▲芳草（詠水仙花即爾雅蒿山蒜）

又相逢深寒。簾幕晴光。澄飲瓷差偏瓶。湘几外。占春宜。瑤姬慣嫁。悵遠來未相排。腰支看萬里。輕車細馱。玉蕾瓊肌。離一分塵土不須風。飾自省芳時。嫩黃三四箭。暗香疏影。地搖曳煙絲伴晨妝。夜盥卻未妨汗粉凝脂。怪只怪橫江一笑。誤了幽期。

陪宴湘綺先生賦呈二律（烏目山僧）

座喜德星聚。筵開人日春。永和修禊歲。洛下宴遊辰。慧相皆生佛。怡情養谷神。遼山肩史責。曾見泖蒲輪。

楚國名賢集。周旋揖讓中。賞心吟絳雪。抵掌剖玄風。齒德尊申伏（漢申公伏生）。功名論賈終（賈生終軍）。山人難出世。媿隱墻東。

談叢

雨花零拾

范蜀公素不飲酒。又詆佛教。在許下與韓持國兄弟往還。而諸韓皆崇此二事。每燕集。蜀公未嘗不與。極飲盡歡。少間。則必以談禪相勉。蜀公頗病之。蘇子瞻時在黃州。乃以書問救之當以何術。曰。麴糵有毒。平地生出醉鄉。土偶作祟。眼前妄見佛國。子瞻報之曰。請公試觀能惑之性。何自而生。欲救之心。作何形相。此猶不立。彼復何依。正恐黃面瞿曇。亦須斂衽。況學之者耶。意亦將有以曉公。而公終不領。

濟南監鎭宋保國。出觀荊公華嚴解。東坡曰。華嚴有八十一卷。今獨其一。何也。保國云。公言此佛語。至深妙。他皆菩薩語耳。東坡曰。予於藏經中。取佛語數句。雜菩薩語中。復取菩薩語數句。雜佛語中。子能識此非是乎。曰。不識也。東坡曰。余昔在岐下。聞河陽猪肉甚美。使人往市之。使者醉。猪夜逸去。買他猪以償。客皆大詫。以爲非他產所及。既而事敗。客皆大慚。今荊公之猪。未敗耳。若一念淸淨。牆壁瓦礫。皆說無上妙法。而云佛語深妙。菩薩不及。豈非夢中語耶。保國稱善。（華嚴經阿僧祇品是如來說）

雜著

西康建省之一節（續）

▲獸類

虎　工布波密產

豹　裏塘三巖德格均產

熊　賭對德格乍了裡塘均產

狼　巴塘三岩裡塘均產

豺　巴塘裏塘德格產

鹿　西康各處均產

麞　西康各處均產

▲西康草木記

易曰。天地變化。草木蕃殖。至哉坤元。順承天而萬物資生。天下何地而不產草木。況西北多山。多山則草木宜。西康在西。宜乎草木之偏野。然有終年積雪。亂石差參。無草無木之處。有盛夏解凍。初秋結霜。暖少寒多。有草無木之處。有斧斤旦旦而伐之。木已絕其根株。牛羊又從而牧之。草已莫由繁廡。但見其爲濯濯之處。而求草木暢茂。惟天惟喬者。或百里百餘里而一見也。周壓施牛徼外白狼樓薄兜（後漢和帝紀施牛徼外白狼樓薄兜夷率種人內屬）諸地。陟彼屺山。莫不嘆草木之無。陟彼岵山。莫不嘆草木之盛。中原之間。似帛似布似組似綸。蘭蕙蒿萊。畢呈紛縕之象。蕡蕕茶薺。蒹葭葭蘆之姿。九十其韓。三百維群。皆賴豐草而茁壯也。嚴阿之上。蔽日干霄。盤根錯節。桐梓梧檟。皆成梁棟之材。松柏豫章。概屬輪囷之器。宇宙之春。河山之陰。無非佳木之葱蘢也。草之質雖春生而秋死。常留滋蔓之本根。木之葉雖春發而秋凋。特立不朽之枝幹。蘋蘩萊藻。杞梓楩楠。荐鬼神之馨。勝廊廟之任。求之中原而不得者。皆可於西康得之。

▲草類

菊　巴塘產　蘭　巴塘產

艾　巴塘產　茜紅　卡乍了產

芎藭　對巴塘產　芎　巴塘產

苹　苹蓉也巴塘產　芣　車前也巴塘產

苢　巴塘產　苧　乍了德格有

來件

無錫圖書館徵書啓

古今中外之圖書。廣而且博。一人致之。而不能。一家私之。則易佚。於是地方圖書館之制興焉。歐美各國。規制精詳。搜羅宏富。有雖一市一鄉。莫不築室儲藏。以資瀏覽。蓋增進國民智識。造就當世通才。行視乎此。吾國倡設圖書館。始於前淸之季。章程雖布。應者寥寥。大江以南。僅有江陰常州等數處而已。光復以後。主持地方教育之人。咸以此事爲急務。相繼籌設。而吾錫亦有創辦圖書館之舉。前軍政分府司令長秦君效魯。採地方公民之議。委王君與倬。實董其事。就公園三淸殿舊宇。改設建築。屆指可以告成。擬即從事採集。以備開館。凡大部經史子集。各種叢書。私家著述。無論已刻未刻。與累代之典章。一邦之文獻。有關繫者。莫不徵而收之。又東西各國所有。哲理政法科學等辭典辭書及重要圖册。無論已譯未譯。亦在徵收之列。其條例如下。

一捐助　本館創辦伊始。採集維艱。各藏書家如有熱心公益。捐助書籍以惠士林者。本館至爲歡迎。

一收買　本館應採書籍。由館中管理員隨時購買。各藏書家如願將書出售。請將樣本送閱。公平議價。其卷帙污損缺少及價値過昂者不收。

一借鈔　如有世藏秘笈。孤本不願出售之書。本館擬借出鈔錄。送還原書。如并不願出借者。派員登門鈔錄。以廣流傳。

一寄附　各藏書家如願將所藏秘籍。寄附館中。擴人閱覽者。由本館發給收據。備載卷册數目款式。印記領回之日。憑據發書。

本館現暫租公園內尙武社爲籌辦處。聘吳蔭階周進之兩君駐館辦事。凡惠教之人。請徑與辦事員接洽可也。

秦玉書　顧倬　同草